

New Jersey

Departamento de Asuntos Comunitarios

SUBSIDIO DEL BLOQUE PARA EL DESARROLLO DE LA COMUNIDAD –
RECUPERACIÓN EN CASO DE DESASTRES POR EL HURACÁN SANDY

Ley Pública 113-2 del 29 de enero de 2013
RF-5696-N-01 del 5 de marzo de 2013
RF-5696-N-06 del 18 de noviembre de 2013

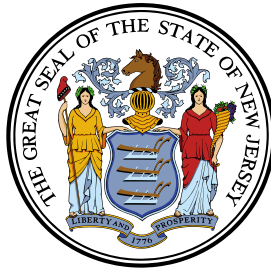

ENMIENDA NÚMERO 7 AL PLAN DE ACCIÓN ENMIENDA SUSTANCIAL PARA LA SEGUNDA ASIGNACIÓN DE FONDOS DEL CDBG-DR

PERÍODO DE COMENTARIOS PÚBLICOS: 3 de febrero al 5 de marzo de 2014
FECHA DE PRESENTACIÓN AL HUD: 25 de marzo de 2014
FECHA DE APROBACIÓN DEL HUD: _____

Chris Christie
Gobernador

Kim Guadagno
Vicegobernadora

Richard E. Constable III
Comisionado





La Enmienda Sustancial al Plan de Acción (propuesto y, luego, aprobado) estará disponible para revisión pública en www.state.nj.us/dca/. Estará disponible en inglés y en español.

Para las personas que no puedan obtener de esta forma una copia de esta Enmienda Sustancial al Plan de Acción, el Departamento de Asuntos Comunitarios (DCA, por sus siglas en inglés) pondrá copias a disposición, previa solicitud. Las solicitudes de copias deben dirigirse a la siguiente dirección:

New Jersey Department of Community Affairs
1st Floor Information Desk
101 South Broad Street
Trenton, New Jersey 08625

El Estado ha tomado en cuenta los comentarios recibidos por escrito o a través de correo electrónico sobre la Enmienda Sustancial propuesta al Plan de Acción. Los comentarios recibidos al Plan propuesto fueron aceptados hasta las 5 p.m. Hora Estándar del Este, del 5 de marzo de 2014. Los comentarios por escrito fueron presentados al DCA a través del correo electrónico Sandy.publiccomment@dca.state.nj.us o a la atención de Gabrielle Balaguer, *NJ Department of Community Affairs*, 101 South Broad Street, Post Office Box 800, Trenton, New Jersey 08624-0800. Se ha incluido un resumen de todos los comentarios recibidos y las respuestas en la versión final de la Enmienda Sustancial, que fue presentada para su aprobación.

En tanto que el Departamento de Vivienda y Desarrollo Urbano (HUD, por sus siglas en inglés) requirió que el Estado celebrara al menos una audiencia pública para solicitar comentarios a la presente Enmienda Sustancial, el Estado celebró tres audiencias públicas a través del Estado, cuyas fechas, horarios y lugares fueron los siguientes:

- 11 de febrero de 2014; Stockton College (Condado de Atlantic); 101 Vera King Farris Drive, Galloway, NJ 08205; Performing Arts Center; 4–7 p.m.
- 12 de febrero de 2014; New Jersey Institute of Technology (Condado de Essex); 150 Bleeker Street, Newark, NJ 07102; Campus Center; 5:30–8:30 p.m.
- 21 de febrero de 2014; Brookdale Community College (Condado de Monmouth); Robert J. Collins Arena; 765 Newman Springs Road, Lincroft, NJ 07738; 4–7 p.m.

ÍNDICE

SECCIÓN 1: INTRODUCCIÓN	1-1
SECCIÓN 2: EVALUACIÓN ACTUALIZADA DEL IMPACTO Y DE NECESIDADES NO SATISFECHAS	2-1
2.1 Resumen de necesidades no satisfechas	2-1
2.2 Vivienda	2-2
2.2.1 Necesidades de los propietarios	2-3
2.2.2 Necesidades de los inquilinos	2-6
2.2.3 Necesidades de la población con necesidades especiales	2-9
2.2.4 Necesidades de la población con ingresos bajos a moderados	2-10
2.3 Desarrollo económico	2-11
2.3.1 Recuperación y revitalización de la pequeña empresa	2-11
2.3.2 Turismo	2-13
2.4 Infraestructura	2-15
2.4.1 Necesidades de reducción del riesgo de inundación y resiliencia	2-17
2.4.2 Necesidades de infraestructura de servicios públicos	2-19
2.4.3 Necesidades de infraestructura de transporte	2-26
2.4.4 Necesidades de infraestructura para la comunidad	2-29
2.4.5 Infraestructura necesaria para la remoción de escombros	2-31
2.4.6 Resumen de las necesidades de infraestructura no satisfechas	2-32
2.4.7 Autoridad Portuaria de New York y New Jersey	2-33
2.5 Desarrollo comunitario, planificación y otras necesidades	2-34
2.5.1 Necesidades de zonificación y cumplimiento con el código	2-34
2.5.2 Necesidades locales de servicios públicos	2-35
2.5.3 Necesidades de planificación	2-36
SECCIÓN 3: MÉTODO DE DISTRIBUCIÓN	3-1
3.1 Panorama general de la vivienda	3-2
3.2 Programas de asistencia a propietarios	3-3
3.2.1 Programa de Reconstrucción, Renovación, Elevación y Mitigación	3-3
3.2.2 Programa de Reconstrucción para Propietarios con Ingresos Bajos a Moderados	3-4

3.2.3	Programa de Compra <i>Blue Acres</i>	3-6
3.3	Viviendas en alquiler y programas para inquilinos.....	3-8
3.3.1	Fondo para la Restauración de Viviendas Multifamiliares.....	3-9
3.3.2	Programa de Mejoramiento Vecinal.....	3-10
3.3.3	Fondo Sandy para Vivienda para Personas con Necesidades Especiales.....	3-11
3.4	Desarrollo económico.....	3-13
3.4.1	Campaña de promoción del turismo.....	3-13
3.5	Infraestructura.....	3-14
3.5.1	Programa de Medidas de Reducción del Riesgo de Inundación y de Resiliencia	3-22
3.5.2	Banco de Resiliencia Energética de New Jersey.....	3-34
3.5.3	Participaciones no federales en el costo local y estatal (equivalente).....	3-46
3.6	Apoyo a entidades gubernamentales estatales y locales.....	3-49
3.6.1	Programa de Subsidios a Servicios Esenciales.....	3-49
3.6.2	Programa de Demolición de Estructuras Inseguras.....	3-52
3.6.3	Aplicación del Código y Programa de Zonificación.....	3-53
3.7	Planificación, supervisión y monitoreo.....	3-54
3.7.1	Actividades de planificación.....	3-55
3.7.2	Actividades de supervisión y monitoreo.....	3-58
3.8	Costos anteriores al acuerdo y reembolso.....	3-59
	SECCIÓN 4: PREVISIONES DE EJECUCIÓN.....	4-1
	SECCIÓN 5: ALCANCE Y COMENTARIOS PÚBLICOS.....	5-1
5.1	Requisitos del plan de participación ciudadana.....	5-2
5.2	Alcance de la Enmienda al Plan de Acción.....	5-3
5.2.1	Resumen de los comentarios públicos.....	5-10
	APÉNDICE A: ASIGNACIÓN DE LA PRIMERA Y SEGUNDA PARTIDA DE LOS FONDOS DEL CDBG-DR.....	A-1
	APÉNDICE B: PORCENTAJE DE FONDOS AGREGADOS DEL CDBG-DR RECIBIDOS DIRIGIDOS A LOS MUNICIPIOS <u>MÁS</u> AFECTADOS.....	B-1

SECCIÓN 1: INTRODUCCIÓN

Un principio sólido del enfoque integral del Estado respecto de la recuperación ha sido apalancar los recursos de recuperación federales, estatales, privados y filantrópicos disponibles, de forma coordinada, para maximizar su impacto en la recuperación de los neojerseítas. Ello es necesario porque las necesidades creadas por el catastrófico daño que el huracán Sandy causó en todos los sectores de New Jersey superan ampliamente los recursos disponibles. Teniendo esto presente, las reglas y los requisitos asociados a cada fuente de financiación deben ser entendidos por separado de forma tal que cada uno pueda ser integrado al esfuerzo de recuperación para hacer el mejor uso de todos los recursos disponibles a los fines de ayudar a la mayoría de las personas y llevar a cabo proyectos cruciales de recuperación y resiliencia. Los flujos de financiación incluyen dinero administrado por: la Agencia Federal de Manejo de Emergencias (FEMA, por sus siglas en inglés), incluyendo los de la Asistencia Social, Asistencia Individual y fondos del Programa Nacional de Seguro por Inundaciones (NFIP, por sus siglas en inglés); el Cuerpo de Ingenieros del Ejército de los Estados Unidos (USACE, por sus siglas en inglés); la Administración Federal de Autopistas (FHWA, por sus siglas en inglés); la Administración Federal de Tránsito (FTA, por sus siglas en inglés); la Agencia de Protección Ambiental de los Estados Unidos (EPA, por sus siglas en inglés); la Administración de la Pequeña Empresa de los Estados Unidos (SBA, por sus siglas en inglés); el Departamento de Salud y Servicios Humanos de los Estados Unidos; el Departamento de Trabajo de los Estados Unidos; el Departamento del Interior de los Estados Unidos y el Departamento de Defensa de los Estados Unidos, entre otros.

Los fondos del Subsidio del Bloque para el Desarrollo de la Comunidad – Recuperación en Caso de Desastres (CDBG-DR, por sus siglas en inglés), administrados por el HUD, cuyo propósito es abordar las “necesidades no satisfechas” y no cubiertas por otros recursos de recuperación, son otra fuente primaria de financiación apalancada en un esfuerzo de recuperación más amplio. Mientras están sujetos a varias reglas y regulaciones federales, los fondos del CDBG-DR permiten al Estado enfocarse en las necesidades cruciales no satisfechas en varios sectores. El 6 de febrero de 2013, el HUD anunció su asignación inicial de fondos del CDBG-DR a los estados afectados por Sandy y concedió el monto de \$1,829,520,000 a New Jersey. El 29 de abril de 2013, el HUD aprobó el Plan de Acción del CDBG-DR del Estado de New Jersey que describe los usos programáticos previstos para la primera de las tres asignaciones de financiación del CDBG-DR. El Estado de New Jersey pudo comenzar a acceder a la primera partida de los fondos del CDBG-DR en mayo.

El Estado rápidamente implementó una cartera de programas enfocados a las necesidades cruciales no satisfechas. Al plantear los programas, el Estado apalancó los fondos del CDBG-DR con otras fuentes de financiación, para: (i) ayudar a los propietarios e inquilinos con gastos imprevistos, no estructurales, relativos a la tormenta; (ii) reparar o reemplazar viviendas de alquiler y viviendas ocupadas por propietarios que han sido dañadas; (iii) proveer capital tan necesario para las pequeñas empresas afectadas e inversiones en desarrollo económico y revitalización; (iv) permitir la planificación comunitaria posterior a la tormenta; y (v) apoyar a las municipalidades más golpeadas y financieramente deterioradas para asegurarles la continuación en la prestación de servicios esenciales a los habitantes.

El Estado también está apalancando los fondos de recuperación, incluido el dinero del CDBG-DR de la primera partida, para una reconstrucción más resistente. La s viviendas y otras estructuras están siendo elevadas. El Estado también está comprando viviendas en áreas objetivo con pérdidas por inundaciones repetitivas. Además, entre los grandes proyectos presentados para financiación a través de la Asistencia Social de la FEMA (es decir, proyectos superiores a \$500,000), más del 88 por ciento no están reconstruyendo de acuerdo con estándares de diseño antiguos sino que están buscando incorporar medidas de resistencia y estándares mejorados de mitigación del peligro de conformidad con la Ley Federal *Stafford*. Asimismo, el Estado, en un trabajo conjunto con las universidades de New Jersey y el Cuerpo del Ejército, está evaluando estrategias de resiliencia a plazo más largo en áreas con pérdidas por inundaciones repetitivas, incluido un número de centros urbanos. Los proyectos de infraestructura enfocados a las carreteras vienen incorporando medidas de resiliencia y mejores prácticas de mitigación, incluyendo las estaciones de bombeo, conductos para inundación y medidas anti-socavación. El Estado también está implementando una estrategia integral para crear energía con resistencia. Un enfoque de multicapas respecto a la reducción de riesgos por peligro de inundación, incluidos los sistemas de dunas, contenciones y otras medidas de resistencia, protegerá mejor a New Jersey de futuras tormentas. Estos son sólo algunos ejemplos de cómo el Estado busca reconstruir de forma mejor y más fuerte.

Como resultado directo de estos esfuerzos; del apoyo de socios de recuperación federales, estatales y locales y del duro trabajo de voluntarios y habitantes afectados de New Jersey, el Estado vio un progreso claro y sustancial en sólo quince meses luego del embate huracán Sandy. Sin embargo, quince meses no es suficiente tiempo para abordar la amplitud de daño multimillonaria causado por la tormenta. Las necesidades no satisfechas resultantes de Sandy siguen siendo sustanciales, y todavía hay mucho trabajo por delante.

Para ayudar en el esfuerzo continuo, el 28 de octubre de 2013, el HUD anunció la segunda asignación de fondos del CDBG-DR para los estados afectados por Sandy, de los cuales New Jersey recibirá \$1,463,000,000. El 18 de noviembre de 2013, el HUD publicó un aviso del Registro Federal (FR-5696-N-06) en el que se establecían reglas para el uso de estos fondos y ponía un énfasis particular en el uso de fondos de la segunda partida para proyectos de infraestructura. Las reglas requieren que cuando un estado reciba fondos debe publicar una Enmienda Sustancial a su Plan de Acción, describiendo cómo serán usados los fondos de la segunda partida para satisfacer el total de necesidades no satisfechas relativas a Sandy. Para New Jersey, el HUD también requirió que al menos el 80 por ciento de los fondos del CDBG-DR de la segunda partida sean dirigidos a los nueve condados más afectados, según lo determinado por el HUD (Condados de Atlantic, Bergen, Cape May, Essex, Hudson, Middlesex, Monmouth, Ocean y Union).

En esta Enmienda Sustancial, el Estado primero propone asignar financiación adicional a un número de programas establecidos en el Plan de Acción, donde la demanda del programa haya superado la financiación disponible. Específicamente, el Estado añadirá financiación a algunos de los programas establecidos de propietarios e inquilinos y programas para estabilizar y revitalizar municipalidades. Con los programas ya establecidos, la segunda partida de los fondos del CDBG-DR será fácil y eficientemente integrada. Asimismo, el Estado propone usar fondos del CDBG-DR de la segunda partida para apoyar esfuerzos constantes para comprar propiedades en áreas objetivo con pérdidas repetitivas por inundaciones y transformar la tierra en espacio abierto. El Estado también propone crear el Banco de Resiliencia Energética de New Jersey para apoyar la financiación de proyectos de resiliencia de energía que, a menudo, son costosos y que, entre otros, aliviará el riesgo de cortes eléctricos que paralizaron New Jersey, luego del paso de Sandy, así como integrar fondos del CDBG-DR en su estrategia más amplia para alcanzar un sistema de reducción de riesgos de inundación multifacético y más resistente. Cada uno de estos programas es esencial para tratar las necesidades cruciales no satisfechas resultantes del paso de Sandy.

Cabe destacar que los fondos del CDBG-DR de la segunda partida no son suficientes para responder a todas las necesidades de recuperación no satisfechas (incluidos los más de \$19 mil millones en necesidades no satisfechas cuantificadas en esta Enmienda Sustancial), que requieren decisiones y un equilibrio de intereses diversos. Al determinar cómo usar mejor estos fondos, el Estado buscó el aporte de habitantes, grupos de partes interesadas, funcionarios elegidos y socios de agencias federales, estatales y locales. Estos esfuerzos se describen en más detalle en las secciones subsiguientes; el Estado ha modificado esta enmienda de Plan de acción, inicialmente propuesto para comentarios públicos, con base en los comentarios proporcionados. Si el Estado recibe una tercera partida de fondos del CDBG-DR, que

sería vital para apoyar los constantes esfuerzos de recuperación del Estado, éste evaluaría las necesidades no satisfechas y dirigiría esos recursos a apoyar mejor la recuperación de New Jersey.

Enmienda Sustancial al Plan de Acción

Según el Aviso del Registro Federal FR-5696-N-06, para disponer de los fondos del CDBG-DR de la segunda partida, el Estado debe preparar una Enmienda Sustancial a su Plan de Acción actualizando su evaluación de necesidades no satisfechas y describiendo cómo los fondos del CDBG-DR de la segunda partida serán usados para responder a las necesidades no satisfechas relativas a Sandy. En esta Enmienda Sustancial:

- La Sección 2 actualiza la evaluación de necesidades no satisfechas en el Plan de Acción del Estado y cuantifica las necesidades no satisfechas en tres sectores de recuperación cruciales: (i) vivienda, (ii) desarrollo económico e (iii) infraestructura. La evaluación de necesidades está basada en datos disponibles y sujetos a cambios.
- La Sección 3 describe cómo los fondos del CDBG-DR de la segunda partida serán distribuidos en programas nuevos y existentes del Estado financiados con el CDBG-DR.
- La Sección 4 establece mediciones de desempeño proyectado con respecto al uso de fondos del CDBG-DR de la segunda partida.
- La Sección 5 describe los esfuerzos de compromiso del Estado y el proceso de comentarios públicos con respecto a esta Enmienda.

Este documento sirve como enmienda al Plan de Acción del CDBG-DR de New Jersey, aprobado por HUD el 29 de abril de 2013. Todas las secciones del Plan, tal cual adaptadas en las enmiendas 1 – 6, se mantienen vigentes, a menos que se indique lo contrario en este documento.

SECCIÓN 2: EVALUACIÓN ACTUALIZADA DEL IMPACTO Y DE NECESIDADES NO SATISFECHAS

De acuerdo con los requisitos del HUD, el Plan de Acción de New Jersey usó datos disponibles para cuantificar las necesidades no satisfechas del Estado en tres sectores centrales de recuperación: (i) vivienda, (ii) desarrollo económico y revitalización e (iii) infraestructura. La evaluación resaltó áreas de necesidades no satisfechas e informó sobre la asignación del Estado de sus limitados fondos del CDBG-DR mientras daba cuenta sobre los requisitos del HUD, tales como dirigir la asistencia a viviendas con ingresos bajos y moderados (LMI, por sus siglas en inglés) y dirigir la asistencia principalmente a los nueve condados más afectados (Atlantic, Bergen, Cape May, Essex, Hudson, Middlesex, Monmouth, Ocean y Union), según lo determinado por el HUD.

La demanda de programas estatales financiados con dinero del CDBG-DR de la primera partida, ha ampliamente superado la financiación disponible. Casi todos los programas tienen listas de espera o proyectos en trámite sin fondos. Al usar los \$1,463,000,000 de fondos del CDBG-DR de la segunda partida asignados por el HUD a New Jersey, el Estado planea continuar respondiendo a las necesidades cruciales no satisfechas relativas a la tormenta en varios sectores y proporcionar financiación adicional a varios programas existentes.

Dado que las necesidades no satisfechas superan ampliamente los recursos disponibles, el Estado enfrenta elecciones difíciles en cuanto a cómo asignar mejor la financiación. Para informar sus decisiones, el Estado ha actualizado la evaluación de necesidades no satisfechas en su Plan de Acción. Al desarrollar la evaluación actualizada de necesidades no satisfechas abajo, el Estado tuvo un considerable alcance que incluyó comprometer al público, comunidades afectadas, funcionarios elegidos federales, estatales y locales, grupos de partes interesadas y otros socios. Estos esfuerzos de compromiso están descritos en detalle en la Sección 5.

2.1 Resumen de necesidades no satisfechas

El Plan de Acción de New Jersey presentó datos disponibles para cuantificar las necesidades no satisfechas en sectores centrales de recuperación y con esa evaluación directamente se informó sobre cómo el Estado asignó los fondos del CDBG-DR de la primera partida para asistir a propietarios, inquilinos, pequeñas empresas y comunidades afectadas. Tal como se explica en el Plan de Acción, el Estado no esperaba que su evaluación inicial hecha sólo unos pocos meses después

del huracán pudiera capturar totalmente la amplitud de las necesidades relacionadas al mismo. Ahora, a lo largo de la recuperación, y con la ventaja de tener información adicional, incluida la demanda de sus programas implementados financiados con el CDBG-DR y un análisis más robusto del impacto en la infraestructura, el Estado actualizó su evaluación de necesidades no satisfechas. Un resumen de la evaluación revisada de necesidades no satisfechas con base en los datos del programa existente y otros datos resultantes de las cifras en los siguientes incisos, se muestran en el Cuadro 2-1.

Cuadro 2-1: Resumen de la Evaluación Revisada de Necesidades No Satisfechas Restantes en los Sectores de Vivienda, Desarrollo Económico e Infraestructura	
Sector de Recuperación	Necesidades No Satisfechas Restantes
Vivienda (Propietarios e Inquilinos)	\$1,669,357,190
Desarrollo Económico	\$241,011,926
Infraestructura	\$17,372,752,360
Total	\$19,283,121,476

Fuente: Cuadros 2-4, 2-5, 2-6, 2-7 y 2-13

Incluso después del desembolso de estos \$1,463,000,000 de los fondos de la segunda partida del CDBG-DR, en el Cuadro 2-1 se indica que las necesidades no satisfechas aún ascenderán a casi \$18,000,000,000 en estos tres sectores primarios de recuperación (es decir, los proyectados \$19.28 mil millones en necesidades no satisfechas identificadas menos los \$1.463 mil millones provistos para abordar las necesidades no satisfechas). Además, por las razones descritas en los siguientes incisos, esa cifra se basa en aproximaciones y, probablemente, subestima la amplitud de las necesidades no satisfechas de New Jersey, en particular al considerar las medidas de planificación y resiliencia.

2.2 Vivienda

El Plan de Acción de New Jersey preparado en marzo de 2013 calculó una necesidad total de vivienda no satisfecha de \$2,504,993,992. La evaluación se basó en los datos de Asistencia Individual de la FEMA en marzo de 2013, indicando que aproximadamente 40,500 viviendas principales de propietarios y 15,600 unidades de alquiler, sufrieron daños “serios” o “graves” por el huracán, según la definición de dichos términos por parte del HUD.

El Estado comprometió aproximadamente \$1,300,000,000 (70 por ciento) de su partida inicial de fondos del CDBG-DR para iniciativas de vivienda (incluyendo \$145 millones de fondos del CDBG-DR de la primera partida que fueron en principio asignados a programas económicos y, luego, a programas de vivienda con aprobación del HUD). En diciembre de 2013, cerca de 38,000 propietarios de New Jersey y 1,900 arrendadores y desarrolladores (que representan más de 13,000 unidades) solicitaron financiación a través de uno o más de los nueve programas de vivienda. Todos los programas de vivienda fueron puestos en marcha con gran

interés y en la mayoría de ellos hubo un exceso de solicitudes en los primeros pocos meses. Esto demuestra que las necesidades de vivienda no satisfechas en New Jersey siguen siendo significativas. Mientras que la demanda por los programas existentes para inquilinos y propietarios del Estado financiados con los fondos del CDBG-DR, es una variable posible para demostrar las necesidades no satisfechas en New Jersey, por las razones que siguen, es posible que se menosprecien las necesidades reales no satisfechas en todo el Estado.

2.2.1 Necesidades de los propietarios

El Programa de Reconstrucción, Rehabilitación, Elevación y Mitigación (RREM, por sus siglas en inglés) y el Programa de Reubicación del Propietario son los programas primarios de recuperación del Estado financiados con el CDBG-DR para propietarios. El Estado asignó \$710 millones y \$215 millones de fondos del CDBG-DR de la primera partida para apoyar estos programas, respectivamente. Miles de propietarios han sido o vienen siendo asistidos con fondos del CDBG-DR de la primera partida, provistos a través de estos dos programas. Sin embargo, como se muestra en el Cuadro 2-2, las necesidades no satisfechas por el Programa RREM continúan siendo sustanciales.

Cuadro 2-2: Resumen de Asignaciones del Programa del Propietario y Necesidades No Atendidas Existentes						
Programa	Asignación Total ^a	Número Total de Viviendas Elegibles	Número de Viviendas que Reciben Subsidio	Asignación Promedio por Unidad	Necesidad Estimada del Programa para Viviendas Elegibles (\$) ^b	Excedente / (Déficit)
RREM	\$710,000,000	12,389	5,124	\$106,000 ^c	\$1,313,234,000	\$(603,234,000)
Reubicación del Propietario	\$215,000,000	18,335	16,791	\$10,000	\$183,350,000	\$0

^a Este monto de Asignación Total refleja el cambio de fondos aprobados en la Enmienda 4 al Plan de Acción.
^b Estas cifras no incluyen los costos de entrega del programa.
^c Esta cifra se basa en los subsidios RREM promedio que fueron firmados hasta el 13 de enero de 2014 y refleja el impacto del seguro privado, préstamos de la SBA y otras fuentes de financiación de las que se rinde cuenta en los análisis de duplicación de beneficios del Estado, realizados para asegurar que los fondos del CDBG-DR sólo sean provistos para abordar necesidades no satisfechas. En particular, al 12 de septiembre de 2013, la SBA desembolsó más de \$122 millones en préstamos a más de 5,100 propietarios e inquilinos.

El cálculo de la necesidad no satisfecha con base en la demanda del programa, probablemente subestima las necesidades no satisfechas de reconstrucción y rehabilitación de los propietarios. Éste no incluye la necesidad de los solicitantes del Programa RREM, cuyas solicitudes no pudieron ser financiadas porque los solicitantes no cumplieron con los criterios de elegibilidad del programa (por ejemplo, propietarios de una segunda vivienda quienes por reglas federales no pueden recibir asistencia del CDBG-DR). Asimismo, tampoco incluye a propietarios de viviendas principales y secundarias afectadas por el huracán y que no presentaron solicitudes porque no cumplirían con los criterios de elegibilidad del programa o por otras razones. Además, el Estado recibió solicitudes para reabrir el

período de solicitudes al Programa RREM, lo cual indica una demanda adicional por asistencia del RREM fuera de la lista de espera existente.

En el Cuadro 2-2 tampoco se indican las instancias en las que las necesidades no satisfechas de rehabilitación o reconstrucción, superan el subsidio del RREM de \$150,000 y otros recursos de financiación de recuperación disponibles para un propietario. Según los requisitos del Programa RREM aprobado, si las necesidades de reconstrucción de un propietario superan el máximo disponible de \$150,000 a través del subsidio del RREM, la financiación para cubrir la diferencia debe ser identificada por el solicitante antes de que los fondos del CDBG-DR puedan ser invertidos en el proyecto de reconstrucción. Los dólares filantrópicos comprometidos a través de un programa de "financiamiento puente", administrado por la *Community Development Financial Institution New Jersey Community Capital*, con un apoyo inicial de \$15 millones, es una fuente que puede ser apalancada por propietarios para abordar el déficit de financiación. Otras fuentes de financiación privada, incluidos los préstamos privados, también pueden estar disponibles para necesidades de construcción de viviendas por encima del subsidio máximo del RREM de \$150,000.

Al reconocer que los fondos del CDBG-DR son insuficientes para atender a un número sustancial de propietarios en recuperación, el Estado dedicó \$100,000,000 a los fondos del Programa de Subsidios de Mitigación de Riesgos (HMGP, por sus siglas en inglés) de la FEMA, para proveer subsidios de hasta \$30,000 a viviendas para cubrir una parte del costo de elevaciones necesarias y cumplir con los estándares de elevación revisados de la FEMA. El Estado estima que los fondos del HMGP pueden asistir a aproximadamente 2,700 viviendas; el programa de elevación ha recibido más de 6,000 solicitudes. Igual a la lista de espera del RREM, el exceso de solicitudes al programa de elevación del HMGP demuestra el alcance sustancial de la demanda por parte de los propietarios para la asistencia en recuperación relativa a la construcción, tal como se muestra en el Cuadro 2-3.

Cuadro 2-3: Resumen de la Necesidad No Satisfecha Basado en el Programa de Elevación						
Programa	Asignación Total	Número Proyectado de Viviendas Asistidas	Número de Viviendas que Solicitan Asistencia	Costo Promedio de Elevación	Necesidad de Viviendas que Solicitan Asistencia (\$)	Excedente / (Déficit)
Programa de Elevación del HMGP	\$100,000,000	2,700	6,510	\$65,000 ^a	\$423,150,000	(\$323,150,000) ^b

^a Los costos de elevación varían de forma significativa según la propiedad, dependiendo de factores como el tamaño de la vivienda a ser elevada y la superficie ocupada de la vivienda. Se usa una estimación del costo de elevación en \$65,000, ya que es un promedio aproximado del costo esperado de una obra de elevación en New Jersey.

^b Esta cifra no incluye los costos de entrega del programa.

Incluso teniendo en cuenta el que habrá alguna superposición de solicitantes del RREM y del programa de elevación del HMGP, la necesidad no satisfecha es considerable.

Las compras específicas de viviendas en áreas con pérdidas repetitivas por inundaciones, son también una prioridad de recuperación crucial para el Estado. El principal objetivo de esas compras es poner fuera de peligro a la población; sin embargo, esas compras también transforman a las propiedades en espacios abiertos, permitiendo a las comunidades construir sistemas naturales diseñados para absorber las aguas de inundación provocadas por futuras tormentas. Asimismo, las compras pueden permitir a los gobiernos estatales y locales crear o expandir áreas públicas de recreación, pantanos, bosques y áreas de control de vida salvaje.

El Estado inició un programa con \$100,000,000 de financiamiento del HMGP de la FEMA para compras, con el cual se tiene proyectado comprar y demoler aproximadamente 275 – 300 viviendas. Hasta el 3 de enero de 2014, el Estado aprobó la compra de 272 propiedades en Sayreville y South River. Ciento veintidós propietarios aceptaron la oferta de compra y 22, las concluyeron. Además, en diciembre de 2013, el Estado anunció una sociedad con el Departamento de Agricultura de los Estados Unidos (USDA, por sus siglas en inglés) en un proyecto de \$9.4 millones para comprar 33 viviendas y terrenos baldíos adicionales en el área Bay Point del municipio de Lawrence en el Condado de Cumberland. La financiación para el proyecto será provista a través del Programa Acres Verdes del Departamento de Protección Ambiental (DEP, por sus siglas en inglés) de New Jersey y el Servicio de Conservación de Recursos Naturales del USDA.

Es necesaria una financiación adicional para continuar estos constantes esfuerzos de compra. El Estado continúa comprometido con asegurar al menos \$300 millones en financiación de recuperación para compras de áreas específicas con pérdidas repetitivas por inundaciones y, por ende, reducir el número de viviendas en estas áreas.

Cuando se combina la cantidad de necesidades no satisfechas de compras con la demanda no satisfecha del Programa RREM y del Programa de Elevación del HMGP, las necesidades totales no satisfechas de los propietarios para reconstrucción, elevación y mitigación superan \$1,000,000,000, tal como se muestra en el Cuadro 2-4.

Cuadro 2-4: Necesidades No Satisfechas Estimadas de los Propietarios ^a			
Necesidad No Satisfecha del Programa RREM	Necesidad No Satisfecha del Programa de Elevación	Necesidad No Satisfecha de Compras	Total de Necesidad No Satisfecha
\$603,234,000	\$323,150,000	\$300,000,000 ^b	\$1,226,384,000

^a Las cifras en este cuadro no incluyen los costos de entrega del programa.
^b El DEP continúa comprometiéndose con comunidades en todo el Estado que tienen serias pérdidas repetitivas por inundaciones o pérdidas repetitivas por inundaciones, áreas y propietarios afectados por el huracán Sandy para medir el interés de la comunidad y del propietario en compras voluntarias. Actualmente, existen más de 2,000 viviendas en áreas con serias pérdidas repetitivas por inundaciones y más de 13,000 viviendas en áreas con pérdidas repetitivas por inundaciones.

Asimismo, las necesidades de los propietarios no se limitan a las actividades relacionadas a la construcción. Los propietarios desplazados están realizando pagos hipotecarios y alquiler con presupuestos aún deteriorados por otros gastos

inesperados relativos al embate del huracán. En la medida en que los propietarios permanezcan desplazados, estos gastos relacionados al huracán persistirán, deteriorando los presupuestos domésticos y reduciendo los ingresos domésticos disponibles que de otra manera podrían apoyar la recuperación económica y reconstrucción.

El Estado ha llevado múltiples fuentes de financiación a estar relacionadas a esta necesidad. Como se describe arriba, el Programa de Reubicación del Propietario estaba dirigido a aliviar las presiones financieras relacionadas al huracán. La Asistencia Individual de la FEMA ha proporcionado alivio parcial. Al 31 de diciembre de 2013, más de \$418 millones en fondos de Asistencia Individual de la FEMA habían sido desembolsados a propietarios e inquilinos en New Jersey, incluyendo casi \$361 millones en la Asistencia de Vivienda y más de \$56 millones en la Asistencia a Otras Necesidades. Recientemente, el Estado también implementó el Programa de Vales de Gastos de Subsistencia para Familias Trabajadoras -también conocido como Programa Sandy de Asistencia para Propietarios de Viviendas e Inquilinos (SHRAP, por sus siglas en inglés)- el cual está financiado con \$57 millones del Subsidio en Bloque de Servicios Sociales (SSBG, por sus siglas en inglés) y proporciona hasta \$15,000 para asistencia a hipotecas y alquiler, depósitos en garantía y electrodomésticos. Al 20 de enero de 2014, se asistió a más de 2,700 viviendas de propietarios e inquilinos (que representan a más de 6,300 individuos) y se desembolsó más de \$7.6 millones.

De acuerdo con esta evaluación de necesidades no satisfechas de propietarios, el Estado continúa priorizando el uso de fondos del CDBG-DR con los siguientes propósitos:

- Asistir a los propietarios con la reconstrucción o rehabilitación de sus viviendas;
- Asistir a los propietarios en comunidades afectadas por Sandy a quienes ahora se les exige que eleven sus viviendas “sustancialmente dañadas” para satisfacer los datos de peligro de inundación disponibles de la FEMA;
- Proporcionar gestión individual de construcción y asistencia técnica para ayudar a los propietarios a dirigir el proceso de construcción y reconstrucción; y
- Proporcionar asistencia de compra a los propietarios que viven en áreas con tendencia a inundación en donde las compras a gran escala serían un beneficio para la salud y seguridad públicas, así como para el medio ambiente.

2.2.2 Necesidades de los inquilinos

El huracán Sandy redujo en forma significativa el suministro del total de viviendas de alquiler. Al mismo tiempo, el desplazamiento poblacional causado por la tormenta, aumentó la demanda de viviendas de alquiler. Este incremento junto con la disminución de viviendas en alquiler debido al huracán, aumentó significativamente el alquiler en algunas áreas en los meses posteriores a la

tormenta. Tomando de forma conjunta, la pérdida de unidades, las bajas tasas de vacantes y el aumento de los costos crearon dificultades particulares para las viviendas de ingresos bajos a moderados (LMI, por sus siglas en inglés) que buscan unidades de alquiler asequible.

La principal necesidad de viviendas de alquiler no satisfecha en el Estado corresponde al rubro de reparación o reemplazo del total de viviendas de alquiler dañadas por el huracán, lo cual estabilizará el mercado de alquiler y creará más viviendas asequibles. El Estado financió un número de programas con fondos del CDBG-DR de la primera partida para enfrentar esta necesidad no satisfecha. Con esos fondos, el Estado espera asistir a miles de viviendas de inquilinos a través de la reparación o reemplazo de más de 5,000 unidades de vivienda asequibles. Sin embargo, las necesidades no satisfechas de reparación o reemplazo del total de viviendas de alquiler siguen siendo sustanciales, como se resume en el Cuadro 2-5.

Cuadro 2-5: Resumen de Asignaciones y Necesidades de Programas de Alquiler Centrados en la Reparación o Reemplazo del Total de Viviendas de Alquiler						
Programa	Asignación del CDBG-DR a la Primera Partida	Monto Comprometido/ Obligado	N.º Proyectado de Unidades Creadas (N.º Proyectado de Unidades de Vivienda Asequibles)	Número de Proyectos en Trámite del Programa	Requisitos de Financiación para Proyectos en Trámite^a	N.º Proyectado de Unidades Creadas por Proyectos en Trámite (N.º Proyectado de Unidades de Vivienda Asequibles)
Fondo para la Restauración de Grandes Viviendas Multifamiliares	\$179,520,000	\$156,714,275	2,720 (2,491)	58	\$364,786,651	5,985 (5,157)
Programa de Reparación de Pequeñas Viviendas de Alquiler (Programa de Reparaciones de Viviendas de Alquiler para Arrendadores)	\$70,000,000	\$4,674,703	1,400 (1,400)	350	\$44,750,000	900 (900)
Fondo de Préstamo para Pre-Desarrollo	\$10,000,000	\$8,500,000	1,300 (1,300)	10	\$5,000,000	700 (700)
Programa Piloto de Reducción de Daños (Programa de Revalorización del Vecindario)	\$30,000,000	\$25,685,318	170 (170)	-- ^b	-- ^b	-- ^b
Fondo Sandy para Viviendas con Necesidades Especiales	\$25,000,000	\$9,524,361	31 (31)	41	\$28,436,539	235 (235)
TOTAL	\$314,520,000	\$205,098,657	5,621 (5,392)	459	\$442,973,190	7,820 (6,992)
^a Estas cifras no incluyen los costos de entrega del programa.						
^b El Programa de Revalorización del Vecindario (NEP, por sus siglas en inglés) fue un programa piloto con el propósito de rehabilitar propiedades abandonadas, deterioradas o vacías como parte de un esfuerzo integral de revitalización del vecindario. El NEP no muestra ningún proyecto en trámite porque fue un programa piloto.						

Además de proveer financiación del CDBG-DR para reparar o reemplazar el total de viviendas en alquiler, el Estado apalancó los fondos del CDBG-DR y otros fondos

para asistir a inquilinos de forma directa con necesidades relacionadas al huracán. Por ejemplo:

- El Estado comprometió fondos del CDBG-DR de la primera partida al Programa de Incentivo al Arrendador, el cual proporciona financiación a los arrendadores para que las unidades existentes estén disponibles a tasas asequibles para inquilinos con ingresos bajos a moderados. El programa complementa los pagos de alquiler para asistir a inquilinos individuales y aumentar el número de unidades asequibles disponibles.
- El Estado ha dedicado fondos del CDBG-DR para complementar vales de vivienda para familias con ingresos muy bajos desplazadas por el huracán Sandy. Los vales subsidiaron los alquileres de estas familias, haciendo la vivienda más asequible.
- Muchos inquilinos afectados por el huracán recibieron financiación para necesidades relacionadas al mismo a través de la Asistencia Individual de la FEMA. Se aprobó más de \$418 millones en asistencia individual de la FEMA para propietarios e inquilinos de New Jersey.
- El SHRAP, financiado con \$57 millones del dinero del Subsidio en Bloque del Departamento de Salud y Servicios Humanos de los Estados Unidos, provee a las personas financiación directa para el pago del alquiler.
- El Estado asignó fondos del CDBG-DR de la primera partida al Programa Sandy de Asistencia a Compradores de Vivienda, que otorgó subsidios de hasta \$50,000 para asistir a individuos con ingresos bajos y moderados para la compra de vivienda. Entre otras cosas, esta asistencia permitió a algunos inquilinos poder convertirse en compradores de vivienda por primera vez.

Vivienda pública

El huracán Sandy también afectó la vivienda pública. Casi todas las autoridades de vivienda pública (PHA, por sus siglas en inglés) de New Jersey informaron sobre daños en los techos por los fuertes vientos e inundaciones menores a moderadas. Además, muchas PHA identificaron necesidades de mitigación y resiliencia, tales como las de generadores de reserva; de reubicación de infraestructura crucial y de elevación de unidades de vivienda pública dañadas por el huracán pero reparadas.

El Estado dedicó \$20,000,000 de su asignación del CDBG-DR inicial, especialmente para enfrentar daños a las unidades de las PHA. En diciembre de 2013, el Estado recibió seis solicitudes por un total de \$24,952,825 para actividades de rehabilitación y mitigación de las PHA. De este monto, \$7,200,000 fueron comprometidos. Según la evaluación inicial y la evaluación de solicitud de préstamo, existe un monto inadecuado de financiación para satisfacer la demanda por falta de

fondos. La acumulación de solicitudes en trámite sin fondos de las PHA es capturada en las cifras del Fondo para Viviendas Multifamiliares del Cuadro 2-5.

Otras viviendas subsidiadas

Otros proyectos de vivienda multifamiliar asequible subsidiada fueron también afectados por el huracán Sandy, incluyendo los financiados según el Programa de Crédito Impositivo para Viviendas con Bajos Ingresos, propiedades financiadas con bonos, viviendas financiadas principalmente para adultos mayores o personas con discapacidades y viviendas para los destinatarios del Vale para Elección de Vivienda (HCV, por sus siglas en inglés) en áreas de inundación. Luego del huracán, se informó que 2,188 unidades subsidiadas federalmente en 192 propiedades multifamiliares, fueron dañadas y que 740 viviendas destinatarias del HCV, fueron desplazadas.

Varias propiedades asistidas experimentaron intrusión de agua en la planta baja por inundación y muchas experimentaron pérdida de electricidad. Al menos una de dichas propiedades sufrió daños a las unidades que superaron los recursos para reparar la propiedad; la que presentó una solicitud al programa en virtud de los fondos de la primera asignación del CDBG-DR. Veintiséis de 50 proyectos de vivienda subsidiados respondieron una encuesta realizada por la Agencia de Viviendas y Financiación de Hipotecas de New Jersey (HMFA, por sus siglas en inglés) para evaluar las necesidades de medidas de resistencia o reactivación. En la mayoría de estos proyectos de vivienda se citó la necesidad de ventanas a prueba de huracanes, generadores y elevación de sistemas de HVAC.

De conformidad con la evaluación revisada de las necesidades no satisfechas de los inquilinos, el Estado continúa dando prioridad a:

- Programas de alquiler para reparar o reemplazar unidades de alquiler dañadas, en particular los que atienden a viviendas LMI y proveen viviendas asequibles; y
- Programas de alquiler para atender circunstancias particulares de la población con necesidades especiales de New Jersey.

2.2.3 Necesidades de la población con necesidades especiales

Los individuos con necesidades especiales pueden ser vulnerables como resultado de desastres naturales, debido a la interrupción de redes de apoyo, problemas de accesibilidad o aumentos en el costo de vida. La población con necesidades especiales desplazada por el huracán Sandy incluye a personas de la tercera edad así como adultos, niños y jóvenes que no tienen hogar o que están en riesgo de

quedarse sin hogar; que tienen discapacidades intelectuales o de desarrollo; que tienen discapacidades físicas o necesidades de salud mental.

Para asistir a las viviendas e individuos con necesidades especiales, el Estado usó \$25,000,000 de fondos del CDBG-DR de la primera partida para crear el Fondo Sandy para Viviendas con Necesidades Especiales. Este programa provee financiación a desarrolladores experimentados con o sin fines de lucro para construir viviendas de alquiler de calidad, permanente y asequible en todo New Jersey.

Como se muestra en el Cuadro 2-5, página 2-7, la demanda del programa ha superado los fondos disponibles. En diciembre de 2013, el Estado hizo compromisos de concesiones superiores a \$9,500,000, según este programa, y, actualmente, está revisando un proyecto en trámite por más de \$28,000,000 en solicitudes, el cual supera la asignación del programa. Muchas de las unidades de vivienda que se están desarrollando en virtud del Fondo Sandy para Viviendas con Necesidades Especiales, restauran la disponibilidad de unidades en comunidades afectadas por Sandy y, como efecto secundario, contribuyen a cumplir con los requerimientos de reubicación de *Olmstead*, relativos a la prestación de servicios y vivienda a personas que se están mudando de lugares institucionalizados.

Se espera que se continúen presentando solicitudes para este programa. La División de Discapacidades del Desarrollo de New Jersey proyecta la necesidad de 1,102 camas para junio de 2015. Además, la División de Servicios de Adición y Salud Mental necesita proveer viviendas de apoyo permanente para usuarios de servicios de salud mental.

2.2.4 Necesidades de la población con ingresos bajos a moderados

Tal como se describe en el Plan de Acción, el huracán Sandy tuvo un impacto particularmente devastador en la población de LMI afectada. Como respuesta, el Estado dirigió los fondos del CDBG-DR de la primera partida a programas especialmente diseñados para asistir a la población de LMI. Al principio, el Estado reservó el 70 por ciento de su asignación de la primera partida de financiación del Programa RREM y priorizó el 60 por ciento de su financiación inicial del Programa de Reubicación del Propietario para viviendas para población de LMI. Los programas para inquilinos del Estado abrumadoramente benefician a las viviendas de LMI; el beneficio proyectado para la población de LMI en la mayoría de los programas de inquilinos, es al menos del 95 por ciento. Al 31 de diciembre de 2013, se calcula que se ha otorgado más del 50 por ciento de los fondos del CDBG-DR de la primera partida a personas, comunidades o empresas con LMI.

No obstante, las necesidades no satisfechas de las viviendas, empresas y comunidades con LMI afectadas en New Jersey, siguen siendo sustanciales. El Estado continuará priorizando el uso de fondos del CDBG-DR para abordar las necesidades de la población de LMI.

2.3 Desarrollo económico

2.3.1 Recuperación y revitalización de la pequeña empresa

El huracán Sandy afectó a miles de empresas en todo New Jersey y en todos los sectores comerciales. Hubo daños físicos significativos así como pérdidas en las operaciones comerciales a corto y largo plazos. Muchas de las empresas en las comunidades más golpeadas pertenecen a la industria hotelera y del entretenimiento o dependen de los ingresos del turismo para su sostenibilidad.

Luego del desastre, el acceso al capital para la reconstrucción y compensar el déficit en las operaciones comerciales, fue la necesidad no satisfecha más crucial con respecto al desarrollo económico y la revitalización. Un número de recursos para recuperación fue dirigido a enfrentar esa necesidad. El seguro privado es una de las fuentes más cruciales de financiación para la recuperación comercial. Los préstamos de la SBA fueron distribuidos a empresas afectadas elegibles de New Jersey, aunque ese programa federal tuvo desafíos. En septiembre de 2013, se desembolsó más de \$46 millones en préstamos de la SBA a casi 900 empresas de New Jersey. Otras fuentes de financiación privada, incluidos los micro préstamos ofrecidos a través de las Instituciones Financieras de Desarrollo Comunitario (CDFI, por sus siglas en inglés), proporcionaron capital a las empresas en recuperación.

Para incrementar la asistencia que apoya directamente el desarrollo económico y la revitalización, el Estado implementó dos programas de recuperación financiados con fondos del CDBG-DR y administrados por la Autoridad de Desarrollo Económico de New Jersey (EDA, por sus siglas en inglés). El Programa de Subsidios Comerciales Firms de New Jersey otorga subsidios hasta de \$50,000 a empresas afectadas para necesidades de construcción y capital de trabajo. El Programa de Préstamos Comerciales Firms de New Jersey provee préstamos hasta de \$5 millones para permitir a las empresas reconstruir y expandirse, lo cual, a su vez, crea puestos de trabajo para las viviendas en recuperación en New Jersey. La demanda de estos programas está resumida en el Cuadro 2-6; donde se ve que las pequeñas empresas de New Jersey aún tienen necesidades significativas no satisfechas relacionadas a Sandy.

Cuadro 2-6: Resumen de Programas del CDBG-DR de Asistencia Directa a Empresas Afectadas^a

Programa	Asignación del CDBG-DR a la Primera Partida	Número de Solicitudes	Monto Solicitado	Monto Obligado	Monto Desembolsado	Excedente / (Déficit)
Programa de Subsidios Comerciales Firmes de New Jersey	\$100,000,000	3,354	\$167,700,000	\$9,794,793	\$7,248,537	(\$67,700,000) ^b
Programa de Préstamos Comerciales Firmes de New Jersey ^c	\$100,000,000	414	\$96,482,540	\$11,264,000	\$0	\$3,517,460 ^c

^a Datos al 31 de diciembre de 2013.

^b Este déficit no incluye los costos de entrega del programa y refleja los montos solicitados en 1,456 solicitudes presentadas; así como más de 1,850 solicitudes abiertas pero todavía no presentadas. Mientras que el EDA ya no permite que se abran nuevas solicitudes, continúa atendiendo a aquellos solicitantes que abrieron una solicitud durante el período previsto hasta que dichas solicitudes sean completadas. Ya que algunos solicitantes pueden elegir el no completar sus solicitudes, esta cifra puede exagerar el déficit del programa de subsidios.

^c Dado que un número de las 414 solicitudes no incluía la solicitud de financiación de manera concreta, en la columna Monto Solicitado se subestima la demanda del Programa de Préstamos Comerciales Firmes de New Jersey. Mientras que en la columna Excedente/(Déficit) se muestra un excedente de \$3.5 millones, el programa tiene en realidad un déficit significativo.

Al mismo tiempo, el Estado coordinó la asistencia directa para empleados afectados. Se pagó cerca de \$5,000,000 en Asistencia de Desempleo por Desastres a habitantes afectados en New Jersey. El Estado apalancó más de \$15 millones en fondos federales del Subsidio por Emergencia Nacional para proporcionar empleo temporario relacionado a la respuesta al desastre y los esfuerzos de recuperación. El Estado también creó redes de capacidades y destrezas para conectar a individuos desempleados con empleadores. El Grupo de Trabajo Sandy de carácter federal citó esas redes de recuperación como la mejor práctica en la recuperación de desastres.

Para brindar mayor apoyo a la recuperación económica y revitalización, el Estado implementó el Programa de Revitalización de Vecindarios y Comunidades (NCR, por sus siglas en inglés), financiado con \$75 millones de fondos del CDBG-DR de la primera partida. El Estado comprometió \$10 millones a las municipalidades para apoyar los proyectos de paisaje urbano, tal como reemplazo de iluminación y fachadas en distritos comerciales, y \$2.5 millones adicionales a las CDFI para apoyar los esfuerzos en curso de micro préstamos. La mayor parte de la financiación del programa NCR fue asignada al apoyo de proyectos más grandes de revitalización económica. Este tipo de proyectos ha sido presentado por las comunidades afectadas en todo el Estado. La demanda del programa NCR del Estado se resume en el Cuadro 2-7.

Cuadro 2-7: Resumen de Demanda del Programa NCR

Programa	Asignación del CDBG-DR a la Primera Partida	Número de Solicitudes Presentadas	Monto Solicitado	Monto Obligado	Monto Desembolsado	Excedente / (Déficit)
Revitalización de Vecindarios y Comunidades*	\$75,000,000	93	\$231,561,926	\$7,500,000	\$0	(\$173,311,926)

*Datos a 31 de diciembre de 2013. El déficit reflejado en el Cuadro no incluye los costos de entrega del programa.

En el Cuadro 2-7 se refleja una demanda no satisfecha significativa de financiación del programa NCR. La financiación de las CDFI ha sido completamente comprometida. La iniciativa de \$10 millones que apoya los proyectos de paisaje urbano y mejoras similares, ha recibido actualmente más de \$17 millones en solicitudes. El saldo sustancial de la demanda refleja el hecho de que la iniciativa del programa NCR se centra en proyectos de revitalización económica más grandes.

2.3.2 Turismo

El turismo es la tercera industria más grande de New Jersey, cuya importancia es crucial para el Estado; para las municipalidades cuyos presupuestos dependen de los ingresos del turismo en la prestación de servicios esenciales; para los propietarios de pequeñas empresas que tienen negocios o dependen de la industria hotelera y del entretenimiento y para los empleados de dichas empresas. Como se detalla en el Plan de Acción, el huracán creó una percepción errónea de que los bienes turísticos en todo New Jersey habían sido destruidos por el embate de Sandy, incluso en comunidades comparativamente menos afectadas.

Para combatir dicha percepción errónea, el Estado solicitó que el HUD renunciase al uso de los fondos del CDBG-DR de apoyo a la campaña de marketing turístico. El HUD aprobó esa solicitud de renuncia y el Estado asignó \$25 millones de fondos del CDBG-DR de la primera partida para crear la campaña “Más Fuerte que la Tormenta” de New Jersey. Esta incluyó: eventos comunitarios y de extensión; publicidad nacional, regional y local; y herramientas y técnicas de marketing. Esta campaña comenzó en mayo de 2013, inmediatamente después de que el HUD aprobara el Plan de Acción CDBG-DR de New Jersey cuando el Estado pudo comenzar a disponer de fondos del CDBG-DR de la primera partida. La mayor parte de la campaña se hizo entre el Día de los Caídos y el Día del Trabajo; en gran medida, para cuando el Estado pudiese acceder a los fondos del CDBG-DR para apoyar el turismo; el Estado también organizó algunos eventos en otoño para apoyar el turismo en ese entonces.

La campaña “Más Fuerte que la Tormenta” incluyó publicidades en diferentes formas de medios para abarcar el mercado turístico objetivo de New Jersey, de varias maneras. Un esfuerzo publicitario de televisión introdujo la campaña “Más Fuerte que la Tormenta” de New Jersey en mercados clave tales como New Jersey, New York, Filadelfia y otras áreas de la Costa Este y el Este del Canadá. La publicidad en carteleras gigantes en lugares de tránsito de pasajeros alrededor de la ciudad de New York, apoyó la campaña. La publicidad digital apareció en sitios populares entre audiencias objetivo. Los anuncios por radio fueron creados y puestos al aire en todo New Jersey y sus alrededores. Se lanzó un sitio web con el tema del turismo y su recuperación; éste recibió más de 390,000 visitas y atrajo a 105,000 fanáticos por Internet. Las redes sociales que fueron utilizadas, produjeron 98,057 “me gusta” en Facebook y 6,616 seguidores en Twitter y 217 millones de opiniones en Twitter.

A lo largo de la Costa de New Jersey se organizaron y celebraron eventos comunitarios para atraer a turistas y cobertura de los medios informativos, los que reforzaron el mensaje de que la Costa de New Jersey estaba abierta al comercio. En total, se celebraron 43 eventos en comunidades costeras a los que asistieron más de 334,000 personas, con 16,320 piezas de material adicional distribuido. Empezando con los eventos de arranque en el Día de los Caídos, la campaña generó un total de 1,746 colocaciones en los medios informativos y un total de 1.25 mil millones de impactos en los medios.

Siguiendo el desastre natural más devastador en la historia de New Jersey, las mediciones de datos preliminares sobre turismo sugieren que la temporada de verano de 2013 en New Jersey superó ampliamente las expectativas, aunque algunas de las comunidades más afectadas vieron reducidos significativamente sus ingresos por turismo. Llevará tiempo reunir y analizar datos más integrales para esbozar un cuadro completo de la temporada turística de 2013. Sin embargo, datos preliminares disponibles públicamente y de terceros en este momento –incluidos aquellos de comprobantes fiscales hoteleros, estadísticas, estadísticas de empleo hotelero, tasas de ocupación hotelera y venta de pases para la playa– demuestran lo siguiente:

Cuadro 2-8: Mediciones Turísticas Preliminares en 2013					
	VENTAS DE PASES PARA LA PLAYA (al Día del Trabajo 2013)	OCUPACIÓN HOTELERA (junio – agosto)	INGRESOS HOTELEROS POR HABITACIÓN DISPONIBLE (junio – agosto)	COMPROBANTES FISCALES HOTELEROS (junio – agosto)	EMPLEO HOTELERO (en miles)
2009	\$20,963,881	60.8%	75.26	\$11,787,778	165.8
2010	\$22,593,957	64.5%	81.36	\$12,742,891	166.8
2011	\$23,569,642	65.3%	81.39	\$12,967,055	166.4
2012	\$24,852,653	68.0%	85.72	\$14,236,708	174.5
2013	\$22,309,375	67.3%	84.55	\$13,673,292	180.9
Fuente	Administradores, secretarios y alcaldes municipales	Análisis de Smith Travel Research	Análisis de Smith Travel Research	Estado de New Jersey, Departamento del Tesoro, División de Impuestos	Total de empleo hotelero y de entretenimiento para Atlantic City, Ocean City y áreas metropolitanas de Edison en agosto de cada año. Tomado de la Oficina de Estadísticas del Trabajo

En casi todos los casos, la temporada turística del verano de 2013, medida según estas estadísticas preliminares, superó las temporadas de verano de 2009 a 2011 y sólo ligeramente sigue el rastro del récord alcanzado en turismo en New Jersey, en 2012. Esto ocurrió a pesar de que el mes de junio de 2013 fue el “junio” más húmedo en la historia de New Jersey. Cabe destacar que éstas son cifras acumuladas difundidas en todas las comunidades; muchas de las áreas más golpeadas tuvieron reducciones significativas en sus ingresos por turismo en 2013.

La campaña “Más Fuerte que la Tormenta” significó una diferencia significativa para el turismo en el Estado, creando ingresos en las comunidades en recuperación y

protegiendo la mayoría de los puestos de trabajos hoteleros y de entretenimiento amenazados por el impacto del huracán. Sin embargo, los socios comerciales y locales del Estado, en especial aquéllos en las comunidades costeras de New Jersey, enfatizaron la importancia de brindar publicidad adicional en 2014 para recuperarse totalmente del embate del huracán; revitalizar las comunidades dañadas y prevenir cualquier recaída de las ganancias de recuperación realizadas por las inversiones de recuperación del turismo en 2013. En particular, las comunidades más golpeadas que no pudieron sacar total ventaja de la temporada turística en 2013 -debido al daño causado por el huracán- necesitan de una fuerte temporada turística en 2014 para apoyar sus constantes esfuerzos de recuperación.

Con el foco de la amplitud de las necesidades de vivienda y de la segunda partida del HUD en los proyectos de infraestructura, la financiación en este tramo para apoyar iniciativas económicas, es extremadamente limitada. El apoyo a la industria del turismo en 2014 presenta la necesidad comercial no satisfecha más inmediata del Estado. El Estado continuará evaluando las necesidades de capital no satisfechas de las empresas y también buscará priorizar grandes proyectos de revitalización en comunidades afectadas para crear puestos de trabajo y expandir y diversificar la industria en áreas afectadas.

2.4 Infraestructura

El huracán Sandy afectó de manera significativa la infraestructura de New Jersey. La combinación de la oleada de tormenta, la acción de la ola y los fuertes vientos dañó o destruyó mucho de la infraestructura para la reducción de riesgos costeros existente de New Jersey. La ruptura de los sistemas de dunas de New Jersey y otras grandes inundaciones en áreas no costeras resultaron en un daño significativo para viviendas, empresas e infraestructura crucial en todo el Estado.

Sandy resaltó la vulnerabilidad de New Jersey a la inundación costera y de otro tipo y reveló cómo varios sistemas de infraestructura del Estado son interdependientes. La infraestructura de energía de New Jersey fue afectada de forma significativa y los usuarios finales experimentaron cortes prolongados, a pesar de los mejores esfuerzos para restaurar los sistemas con la mayor brevedad posible. La inundación de subestaciones y de otros componentes de distribución eléctrica llevó a muchas operaciones a un estancamiento y causó una amenaza inmediata a la salud y seguridad públicas. El daño a los componentes clave de la instalación así como cortes eléctricos convirtió a la producción de petróleo y los sistemas de entrega de New Jersey en inutilizables, resultando en problemas de disponibilidad de combustible en todo el Estado.

Las fallas generalizadas de energía desencadenaron daños en un número de otros sectores de infraestructura. Como resultado de la falla de energía, las operaciones de aguas y aguas residuales fueron significativamente interrumpidas cuando dichas instalaciones no pudieron operar las estaciones de bombeo y otros equipos. La falla

de estos sistemas puso en peligro la calidad del suministro de agua del Estado y, en algunos casos, resultó en la descarga inadecuada de aguas residuales en vías navegables locales.

La inundación y la pérdida de energía causaron un importante daño a la infraestructura de transporte y transporte público de New Jersey. Las carreteras locales y estatales experimentaron un daño considerable como resultado de la inundación. Las aguas de la inundación inundaron instalaciones cruciales de transporte público, interrumpiendo el servicio de desplazamiento en la región. Sandy también causó gran daño a otros tipos de infraestructura incluidas escuelas, parques y edificios públicos y comunitarios.

El Estado ha colaborado con la FEMA, el Cuerpo de Ingenieros del Ejército de los Estados Unidos, el Departamento de Transporte de los Estados Unidos, la Agencia de Protección Ambiental de los Estados Unidos, y otras agencias federales para apalancar los flujos de financiación disponibles para permitir la reparación de infraestructura clave y edificios públicos así como para buscar iniciativas de resiliencia significativas. En la Sección 3.5 se resume el enfoque holístico del Estado para la recuperación de infraestructura a largo plazo.

Necesidades significativas continúan insatisfechas en todos los sectores de infraestructura. Durante los últimos meses, el Estado continuó analizando y actualizando su evaluación de necesidades no satisfechas en sectores de infraestructura. En especial, las agencias de New Jersey realizaron evaluaciones exhaustivas de daño en instalaciones de infraestructura y equipamiento en todo el Estado. Asimismo, el Estado tomó medidas para mejorar la resiliencia de New Jersey para futuros eventos climáticos serios. A tal fin, New Jersey formó un equipo con varias agencias federales para evaluar e identificar oportunidades para reconstruir infraestructura más resistente. El Estado también se comprometió con seis universidades a evaluar áreas con pérdidas repetitivas y desarrollar estrategias innovadores para la reducción del riesgo de inundación. El costo estimado de estas medidas de resiliencia ha sido tenido en cuenta en la evaluación de necesidades no satisfechas.

Cabe notar que la evaluación de necesidades no satisfechas de infraestructura del Estado se basa en los mejores datos actuales disponibles. Se espera que el daño latente causado por Sandy pueda continuar apareciendo y que el daño total de la corrosión de agua salada y otros impactos puedan ser desconocidos por algún tiempo, lo cual podría alterar las necesidades no satisfechas del Estado. Además, la necesidad global no satisfecha de infraestructura de New Jersey podría aumentar a medida que el Estado continúe evaluando e identificando oportunidades de resiliencia de infraestructura.

2.4.1 Necesidades de reducción del riesgo de inundación y resiliencia

El paso del huracán Sandy resaltó la vulnerabilidad de New Jersey a la inundación costera y de otro tipo. Desde el Condado de Bergen hasta la punta de Cape May, la marea ciclónica de Sandy causó grandes inundaciones. A lo largo de la Costa Atlántica de 126 millas de New Jersey, la combinación de la marea ciclónica, la acción de las olas y los fuertes vientos anegaron y erosionaron los sistemas de dunas y playas diseñadas específicamente. De acuerdo con el Servicio Meteorológico Nacional, Sandy produjo alturas récord de olas de más de 30 pies cerca de Sandy Hook, resultando en una marea ciclónica de 8.57 pies sobre el nivel del mar. Una importante inundación también ocurrió en áreas urbanas densamente pobladas así como en comunidades no costeras en muchas áreas de inundación de New Jersey.

Cuando Sandy dio su golpe, grandes sectores de la costa de New Jersey estaban equipados con sistemas de dunas y playa construidos por el Cuerpo de Ingenieros del Ejército de los Estados Unidos (Cuerpo del Ejército) en sociedad con el Estado y los gobiernos locales. Sin embargo, amplios segmentos de New Jersey, incluidas las áreas densamente pobladas a lo largo del río Hudson, no tenían medidas de reducción de riesgos establecidas al momento de la tormenta y experimentaron una inundación significativa. Dichas áreas que habían sido beneficiarias de los proyectos costeros de reducción de riesgo del Cuerpo del Ejército, incluidas las dunas de arena, contenciones y playas específicamente diseñadas, sufrieron mucho menos daño que aquéllas sin infraestructura similar para la reducción de riesgos. En Seaside Heights, por ejemplo, experimentó un “daño catastrófico a la infraestructura y propiedad como resultado de no contar con un sistema de dunas y una anchura aproximada de contención de 250 pies”, según los hallazgos del *Richard Stockton College of New Jersey*, Evaluación de Desempeño Playa-Dunas del Centro de Investigaciones Costeras (CRC, por sus siglas en inglés) luego del embate del huracán Sandy. En cambio, el CRC descubrió que “[l]as amplias playas [del Condado de Cape May] con protección de profundas dunas proporcionaron todo el poder de detenimiento de la tormenta necesario para prevenir el daño de la ola y la inundación con arena de las calles frente al mar.”

Si bien la infraestructura costera de reducción de riesgo de New Jersey protegió de manera efectiva a algunas comunidades, también fue significativamente dañada por la marea ciclónica récord de Sandy. Las dunas y otras medidas de reducción de riesgos que amortiguaron el golpe de esa marea durante el embate de Sandy fueron seriamente erosionadas y, en algunos casos, eliminadas por completo. Según la Evaluación de Desempeño de Playa-Dunas del CRC del Condado de Atlantic, “enormes rompedores [del huracán Sandy] en esencia demolieron la contención, playa y el sistema irregular de dunas a lo largo de toda la línea de la...Costa Atlántica.”



Figura 2-1: mapa de inundación, Costa Atlántica, New Jersey

Fuente: DEP



Figura 2-2: Mapa de inundación, norte de New Jersey

Fuente: DEP



Figura 2-3: Daño en Mantoloking, NJ. Estas fotografías e imágenes LIDAR presentan una perspectiva anterior y posterior del daño que causó Sandy en Mantoloking, New Jersey. En la parte superior, las fotografías anteriores y posteriores a la tormenta muestran una vista mirando hacia el oeste a lo largo de la costa de New Jersey. Las fotografías muestran que las olas y mareas ciclónicas cortaron el camino en la isla de barrera, erosionando una playa ancha, destruyendo viviendas y calles y depositando arena en la isla y en la bahía trasera. Debajo de las fotografías, se usan imágenes aéreas LIDAR para caracterizar la naturaleza, magnitud y variabilidad espacial de los cambios costeros inducidos por el huracán.
 Fuente: Encuesta Geológica de los Estados Unidos (USGS, por sus siglas en inglés)



Figura 2-4: Mapa de servidumbres de New Jersey
 Fuente: DEP

Para restaurar las playas y la infraestructura costera dañadas por Sandy, el Estado tomó varias medidas para allanar el camino para que el Cuerpo del Ejército comenzara la construcción de proyectos previamente diseñados y aprobados por el Congreso en una programación acelerada. Muchas playas y áreas costeras del Estado son de propiedad privada. Antes de iniciar la construcción, el Cuerpo del Ejército requiere que el Estado adquiriera los derechos de propiedad necesarios, o servidumbres, para permitir la construcción de medidas de reducción de riesgos costeros. El Estado ha trabajado a la par con líderes comunitarios para alentar a los propietarios a que provean servidumbres voluntariamente y permitir que los proyectos por construir beneficien a sus vecinos y comunidades más grandes. En

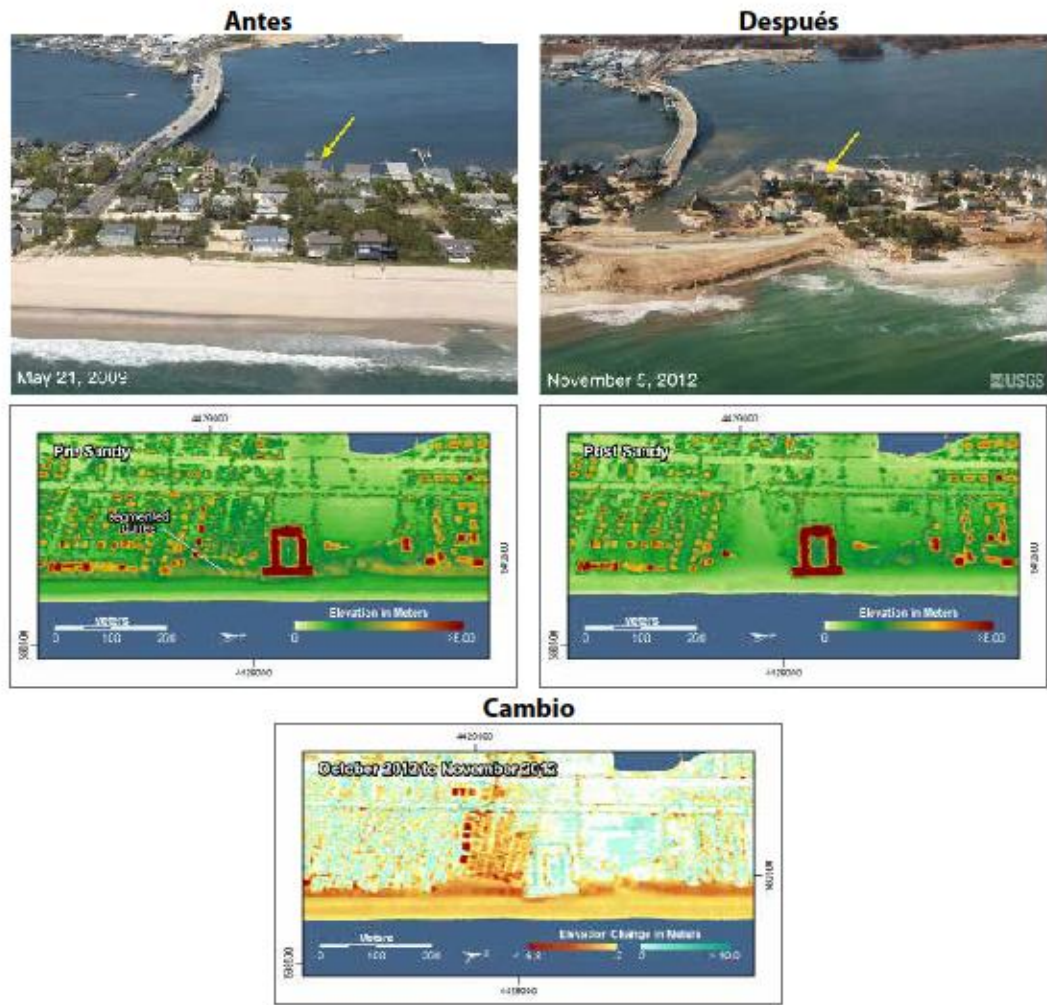
enero de 2014, el Estado continúa buscando servidumbres voluntarias de aproximadamente 1,000 propiedades para próximos proyectos. Un decreto del gobernador Christie ordenó al Procurador General del Estado iniciar acciones legales para adquirir las servidumbres necesarias para construir dunas y playas específicamente diseñadas. Asimismo, el Estado creó la Oficina de Medidas de Reducción de Riesgos de Inundación para apoyar estos esfuerzos. En colaboración con el Estado, el Cuerpo del Ejército ya ha asumido la construcción de ciertas dunas y playas específicamente creadas. Se espera que el Cuerpo del Ejército continúe abriendo el camino con respecto a proyectos adicionales autorizados y aprobados por el Congreso durante el resto de 2014 y hasta febrero de 2015; sin embargo, áreas significativas del Estado continúan siendo vulnerables.

El Estado ha identificado necesidades no satisfechas sustanciales en relación con la reparación y restauración por parte del Cuerpo del Ejército de playas específicamente diseñadas, dunas y otras medidas existentes de reducción de riesgos en 14 áreas del proyecto. El Cuerpo del Ejército ha identificado más de \$1.6 mil millones en financiación total para proyectos de peligro de inundación /línea costera, de los cuales aproximadamente \$1.2 mil millones serán financiados a nivel federal. La obligación equiparada a nivel local del Estado de estos proyectos del Cuerpo del Ejército relacionados a Sandy es de \$369,450,000. El Aviso en el Registro Federal 5696-N-06 del HUD establece que el uso de fondos del CDBG-DR para cumplir con la obligación local del Cuerpo del Ejército se limita a \$250,000 por proyecto. Según esta limitación, la parte elegible del CDBG-DR de la obligación local del Estado es de \$2,250,000. Asimismo, las comunidades locales identificaron más de 350 proyectos de reducción de riesgo de inundación y resiliencia – incluida la instalación de estaciones de bombeo, la construcción de nuevos muros de contención, y otras mejoras al sistema – a un costo de implementación estimado de \$4,573,207,003. \$46,854,315 en las hojas de trabajo del proyecto¹ fueron presentados al programa de asistencia social de la FEMA (FEMA-PA, por sus siglas en inglés) para la reparación de la infraestructura de inundación, de los cuales \$34,182,188 se consideraron elegibles para una financiación federal. Por lo tanto, sin incluir la participación federal, el cálculo actual de New Jersey de sus necesidades no satisfechas de reducción del riesgo de inundación y resiliencia asciende aproximadamente a \$4,955,329,131.

2.4.2 Necesidades de infraestructura de servicios públicos

2.4.2.1 Infraestructura energética

El huracán Sandy causó grandes daños en la infraestructura energética de New Jersey, lo que interrumpió el suministro de energía eléctrica, petróleo y gas natural a los consumidores en todo el estado. El setenta y uno por ciento de los sistemas de

¹ Los datos son al 31 de diciembre de 2013 e incluyen el monto reducido por seguro de \$107,450.

distribución eléctrica de New Jersey se vieron afectados por el huracán Sandy. Las inundaciones y los fuertes vientos dañaron las líneas de alta tensión, subestaciones, y componentes de distribución en todo el estado, dejando 2.8 millones de clientes sin energía eléctrica. Como resultado del huracán Sandy, 100 líneas de transmisión quedaron fuera de servicio y más de 4,000 transformadores resultaron afectados o inundados, los cuales tuvieron que ser reemplazados.

Al menos un tercio de los residentes de New Jersey estuvo sin energía eléctrica durante por lo menos seis días después de la tormenta. Las escuelas, pequeñas empresas, y otros establecimientos comerciales estuvieron sin servicio eléctrico hasta más de una semana, en algunos casos. El fallo de la red eléctrica tuvo un impacto significativo en la economía de la región. Las fábricas interrumpieron sus operaciones y las instalaciones de investigación cerraron, muchas de las cuales perdieron investigaciones vitales.



Figura 2-5: Cronología de la interrupción en el suministro eléctrico (29 octubre de 2012 a 12 noviembre 2012)

Fuente: Estado de New Jersey

La infraestructura energética y los activos críticos de New Jersey experimentaron una interrupción significativa en el servicio, lo que provocó que las operaciones diarias quedaran cesantes, y en algunos casos, con impacto significativo sobre la comunidad con riesgo para la vida. Los hospitales, hogares de ancianos, centros de atención a largo plazo, refugios de violencia doméstica, casas de acogida, centros de salud mental y otros proveedores de servicios sociales críticos en todo el estado se vieron obligados a contemplar la evacuación a la luz de los cortes de energía prolongados.

Las instalaciones en zonas bajas con riesgo de inundación, como las plantas de tratamiento de aguas residuales, no podían operar las estaciones de bombeo sin energía, lo que provocó un daño directo y significativo a largo plazo a las instalaciones. Las estaciones de policía, estaciones de bomberos, centros de llamadas del 9-1-1 y otras edificaciones también se vieron severamente obstaculizadas en sus esfuerzos por proporcionar servicios de emergencia.

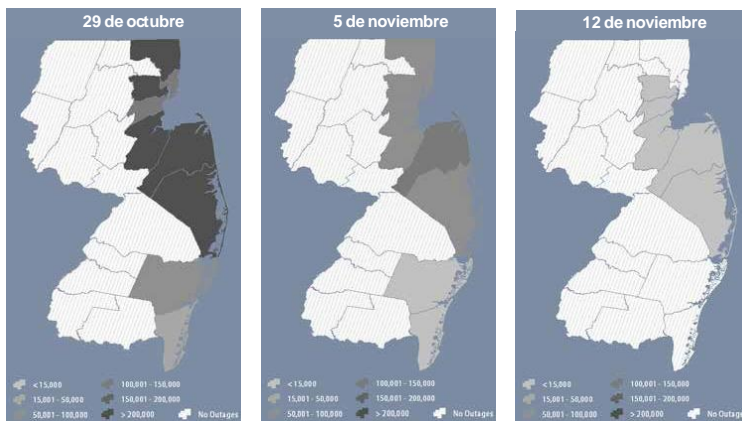
Incluso aquellos activos de infraestructura crítica que dependen de generadores a diésel como energía de respaldo, experimentaron problemas de fiabilidad, debido a limitaciones en la disponibilidad del combustible líquido. También se afectaron de forma significativa la producción, transporte, distribución y ventas minoristas de petróleo. En muchos casos, las inundaciones y los daños causados por el viento a componentes principales de instalaciones, junto con las interrupciones en el fluido eléctrico, dejaron a los sistemas de producción y distribución de petróleo inutilizables, debido a la inhabilitación de las refinerías, terminales, operaciones de

oleoductos y estaciones de gasolina necesarias para la entrega de productos derivados del petróleo a los usuarios finales. Más del 70 por ciento de las estaciones de gasolina en el norte de New Jersey no pudieron funcionar hasta por una semana después de la tormenta. Como uno de los centros más grandes de productos de petróleo en el noreste, los daños y la interrupción de la energía para la infraestructura petrolera de New Jersey -incluida la de *Colonial Pipeline*- causaron interrupción en la distribución del combustible en toda la región, incluida la ciudad de New York y Long Island.

Inmediatamente después del huracán, el Estado y sus empresas de servicios públicos tomaron medidas para restablecer los servicios de energía del Estado. Se movilizó a más de 17,000 trabajadores de cuadrillas -la mayor respuesta de ayuda mutua ante un huracán en la historia- para restaurar los servicios eléctricos. Además, el servicio de gas natural fue restaurado a todos los clientes que lo podían recibir de manera segura. El Estado ha tomado medidas para hacer frente a las interrupciones de suministro de combustible líquido y la venta minorista como preparación para peligros o eventos futuros, utilizando fondos del HMGP de la FEMA. El Programa de Resiliencia Energética en Estaciones de Servicio Minoristas de New Jersey está dirigido a atender estaciones de servicio minoristas dentro de un cuarto de milla de las vías de evacuación identificadas en el Estado e incentiva la instalación permanente de un generador eléctrico de respaldo o una función de "conexión rápida".

Además, el Estado se ha asociado con el Departamento de Seguridad Nacional de los Estados Unidos para explorar las oportunidades de aumentar la capacidad de los sistemas estatales de almacenamiento, distribución y suministro de petróleo.

New Jersey también ha tomado medidas para evaluar plenamente el impacto de la infraestructura energética del Estado y desarrollar planes de recuperación a largo plazo, centrados en el aumento de la capacidad de recuperación de energía. Si bien la reparación y la recuperación plenas del servicio son esenciales, también es importante que la infraestructura energética de New Jersey tenga mayor capacidad para resistir el impacto de futuros eventos climáticos severos. A tal fin, el Estado se asoció con el Departamento de Energía de los Estados Unidos (USDOE), el Laboratorio Nacional de Energía Renovable (NREL) y la FEMA para estudiar las oportunidades de ampliar la capacidad del Estado para la recuperación de la infraestructura y los activos críticos de energía. Como parte de la asociación con el Estado, el NREL llevó a cabo un análisis exhaustivo de las necesidades de energía de las instalaciones críticas en los municipios y condados e identificó oportunidades para que las comunidades aumenten su capacidad de recuperación de la energía mediante la aplicación innovadora -pero rentable- de soluciones de energía. En algunos casos, el análisis del NREL identificó oportunidades de ahorro de costos, incluyendo la adaptación de paneles solares existentes en edificaciones públicas para "aislarse" de la red eléctrica general. El estado ha aumentado los fondos para el

Programa de Energía Limpia de New Jersey, para ofrecer mayores descuentos a los proyectos que se están reconstruyendo como proyectos de energía limpia y *Energy Star* para reducir la demanda de la red en las zonas afectadas. Además, el estado ha emprendido una iniciativa entre agencias para mejorar las capacidades del estado para ayudar en la identificación de candidatos rentables para generación distribuida. El Estado también se asoció con el Grupo de Trabajo para la Reconstrucción por el Huracán Sandy del presidente Obama, con el Departamento de Energía y con *Sandia National Laboratories*, para estudiar la capacidad de recuperación de energía a través del mayor uso de las micro redes para proteger las instalaciones críticas en los centros urbanos y las redes de transporte. Se están explorando nuevos programas piloto de gestión vegetal para trabajar de manera proactiva en la remoción de árboles muertos o peligrosos de las propiedades privadas que pueda poner en peligro la red eléctrica, para evitar la interrupción de la línea de energía en el futuro.

A pesar del fracaso generalizado del sistema de distribución eléctrica, hubo varias entidades a través de New Jersey en las zonas afectadas por la tormenta que mantuvieron el servicio eléctrico en su totalidad, incluso en caso de fallas prolongadas y difusas de la red eléctrica más extensa. Estas "islas de energía" tenían unidades de generación distribuida, lo que permitió que estas instalaciones operaran como micro redes, mientras la red de distribución estaba caída. Por ejemplo, la micro red combinada de calefacción y electricidad (CHP) de la Universidad de Princeton, operó durante una semana cuando la red más extensa falló, ahorrando millones a la universidad al evitar la pérdida documentada en cientos de proyectos de investigación irremplazables. Del mismo modo, el micro-red CHP del *College of New Jersey* proporcionó calefacción, electricidad, comida caliente y duchas de agua caliente a 2,000 trabajadores de ayuda mutua de otros estados que ayudaron a restaurar la electricidad después de la tormenta. Varios centros médicos también pudieron mantener el suministro eléctrico a través de micro redes CHP, que se convirtieron en refugios de mayor tamaño y que aceptaron pacientes de otros centros. Además, como anotó la Estrategia de Reconstrucción del Grupo de Trabajo para la Reconstrucción por el Huracán Sandy del presidente Obama, la Autoridad de Servicios Públicos del Condado de Bergen (BCUA) pudo operar sus instalaciones de aguas residuales, tanto durante como después de la tormenta, apoyándose principalmente en un sistema CHP operado con biogás. La capacidad de recuperación de estas instalaciones durante y después de la tormenta señala las oportunidades para proteger ciertas infraestructuras críticas mediante la aplicación de tecnologías que permiten a las instalaciones operar de forma independiente de la red o mediante la utilización de opciones de energía más eficientes, limpias y rentables. El Estado ha implementado programas para aumentar el conocimiento de las unidades de generación distribuida, como las capacidades de CHP, para proporcionar energía de emergencia cuando los generadores fallen debido a inundaciones o a problemas de suministro de combustible.

Los costos de la construcción de una infraestructura de energía más resistente serán sustanciales. Los servicios públicos regulados por el Estado en New Jersey han identificado la necesidad de \$945,919,000 dólares para reparar daños a la infraestructura de servicios públicos. Estos servicios públicos también han calculado costos de \$4,038,500,000 en proyectos para prevenir daños futuros causados por tormentas a la infraestructura de generación, transmisión y suministro de combustible. Se han presentado \$301,838,003 en proyectos al programa de asistencia pública de la FEMA (FEMA-PA) para proyectos de generadores de emergencia e infraestructura energética, de los cuales \$10,891,643 se han determinado que califican para recibir fondos federales. También ha habido una necesidad identificada de \$332,169,227 de financiación para el Programa de subvención para la mitigación de riesgos para infraestructura energética. Por lo tanto, con exclusión de la contribución federal, el estimado total actual de necesidades de infraestructura energética insatisfechas de New Jersey asciende aproximadamente a \$5,607,534,587.

El setenta y siete por ciento de la financiación federal para estos proyectos se ha destinado a ocho de las diez empresas municipales de propiedad independiente del estado que no están reguladas por BPU (véase el Cuadro 2-9). Butler Boro, Lavallette, Madison, Milltown, Park Ridge, Seaside Heights, South River y *Sussex Rural Electric Cooperative* tienen proyectos que califican por valor de \$9,327,676, que reciben \$8,396,929 en asistencia de la FEMA, para los cuales los servicios públicos proporcionan fondos de contrapartida en igual proporción por \$930,747. Los dos municipios independientes restantes, Pemberton y *Vineland Municipal Electric Utility* no han solicitado fondos de asistencia de la FEMA para infraestructura de energía, aunque sí solicitaron fondos de la Medida de Protección de Emergencia de la FEMA.

Cuadro 2-9: Porcentaje de fondos de la FEMA pagados hasta la fecha por sitio		
Lugar	Fondos de FEMA pagados hasta la fecha	Porcentaje de fondos federales
Butler Boro	\$543,058.82	4.99%
Lavallette	\$2,399,624.38	22.04%
Madison	\$448,807.28	4.12%
Milltown	\$144,860.51	1.33%
Park Ridge	\$210,215.62	1.93%
Seaside Heights	\$3,393,297.05	31.16%
South River	\$216,418.79	1.99%
<i>Sussex Rural Electric Cooperative</i>	\$1,040,646.68	9.56%
Otros proyectos de energía del estado	\$2,492,193.81	22.89%
Total	\$10,889,122.94	

Fuente: Hojas de trabajo de proyectos de la FEMA.

El Estado propone asignar una parte de la segunda asignación de fondos del CDBG-DR a un banco de resiliencia energética de New Jersey que se destinará a financiar proyectos que ayuden a prevenir que se repitan las interrupciones de energía y que

aumenten la capacidad de recuperación de energía. Los proyectos pueden incluir el aumento del despliegue del micro redes, generación distribuida, tecnologías de redes inteligentes y el almacenamiento de energía. El banco puede también financiar la adquisición de sitios y la preparación y otros aspectos del desarrollo para apoyar el despliegue de la generación distribuida y otras tecnologías de energía.

2.4.2.2 Infraestructura de agua potable y aguas residuales

Las operaciones de agua potable y aguas residuales de New Jersey se vieron gravemente comprometidas como resultado del huracán Sandy, lo que resultó en \$2.6 mil millones en necesidades estimadas (incluyendo reparación de emergencias, recuperación, mitigación y capacidad de recuperación). Una variedad de fuentes confirma las necesidades no satisfechas significativas que enfrenta la infraestructura ambiental de New Jersey en el proceso de recuperación a largo plazo. Luego del huracán Sandy, el Fideicomiso de Infraestructura Ambiental de New Jersey recolectó información de más de 380 servicios de agua y agua residual, sobre sus necesidades totales, incluidos los costos de resiliencia. A través de este proceso, las compañías de aguas residuales y agua y las municipalidades han identificado \$636 millones en daños y proyectos para capacidad de recuperación que costarán un estimado adicional de \$1.6 mil millones. Independientemente, los datos de las hojas de trabajo de proyectos de FEMA (FEMA-PW) ofrecen un total de más de \$167.5 millones en daños y perjuicios². Además, las cartas de intención para financiación con Fondos Rotativos Estatales (SRF) 2015 calcularon casi \$1.1 mil millones para necesidades de proyectos ambientales relacionados a infraestructura. Si bien es posible que haya cierta superposición entre estas tres fuentes de datos, por lo menos \$2.6 mil millones en daños y oportunidades de capacidad de recuperación han sido identificados como necesidades insatisfechas.

Cuadro 2-10: Resumen del cálculo de daños por agua y aguas residuales y oportunidades de capacidad de recuperación		
Fuente del estimado total de daños	Estimado	Descripción de la fuente
Encuesta sobre Declaración de Evaluación de Necesidades (DONA, por sus siglas en inglés) - marzo 2013	\$2,237,822,127	Encuesta en línea realizada a través del sitio web de <i>Environmental Infrastructure Trust</i> en marzo 2013 que pedía a las municipalidades que calcularan las reparaciones actuales, reparaciones adicionales y costos de capacidad de recuperación.
Cartas de intención para la solicitud de fondos de SRF para 2015	\$1,086,142,688	Las compañías de servicios públicos de agua y aguas residuales y las municipalidades presentaron cartas de intención para la financiación con fondos SRF (fondos rotativos del Estado).
Total según las hojas de trabajo de proyectos de la FEMA	\$167,540,663	Total de solicitantes para proyectos subvencionables con asistencia pública 406.

² Esta cifra incluye los datos de la Categoría B de la FEMA, por lo que puede ser mayor que la necesidad de la infraestructura real.

En el apogeo del huracán, 94 sistemas de tratamiento de aguas residuales en los 21 condados sufrieron fallas o interrupciones, incluida la reducción o pérdida completa de la energía; la reducción o pérdida de la capacidad de tratamiento, red de alcantarillado averiada, y otros problemas relacionados con la operación. Las instalaciones de tratamiento, estaciones de bombeo y la red de alcantarillado en varias zonas de las islas de barrera sufrieron daños catastróficos por las marejadas e inundaciones o, en algunos casos, destrucción total. La inundación con agua salada de las estaciones de bombeo destruyó equipos eléctricos, incluyendo bombas, motores y controles eléctricos. El daño también se extendió a los sistemas de aguas pluviales municipales, muchos de los cuales quedaron obstruidos con arena u otros sedimentos.

Varias instalaciones de aguas residuales regionales quedaron inoperables después de Sandy u operaron con capacidad reducida durante un período prolongado. Por ejemplo, la mayor instalación de procesamiento de aguas residuales y bio-sólidos del estado, que directa o indirectamente atiende al 25 por ciento de la población del estado y procesa aproximadamente el 15 por ciento de los bio-sólidos producidos en la ciudad de New York, se inundó y quedó inoperable. Esto causó un impacto en cascada para más de 100 instalaciones a través de todo el Estado, tanto de New York como de New Jersey, que se vieron obligados a buscar sitios alternativos de gestión. Los daños a la infraestructura de aguas residuales del estado llevaron a la descarga incorrecta de más de tres mil millones de galones de aguas residuales no tratadas en los cuerpos de agua locales. Incluso las instalaciones que no fueron afectadas directamente por las marejadas o las interrupciones en el fluido eléctrico por el huracán Sandy se vieron abrumadas por el aumento de la demanda de procesamiento, debido al gran número de instalaciones que se vieron obligadas a operar con capacidad reducida.

La gran mayoría de los sistemas de abastecimiento de agua para las comunidades de New Jersey se vieron afectados: 427 de 604 sistemas de agua para las comunidades experimentaron pérdida del fluido eléctrico durante el evento. Como resultado de estas interrupciones en el servicio, la calidad del agua se vio comprometida. Se emitieron avisos de hervir el agua por parte de 37 sistemas de agua, afectando a 362,334 residentes de New Jersey. Un mes después de que el huracán Sandy tocara tierra, siete sistemas de agua potable estaban todavía sujetos al aviso de hervir el agua, el último de los cuales no se levantó sino hasta el 27 de diciembre de 2012. En los meses siguientes al huracán Sandy, muchos clientes reportaron decoloración del agua causada por la incapacidad de descargar lo suficiente el agua de las tuberías.

En los últimos meses, el estado ha facilitado y ayudado en la reparación y recuperación de los sistemas de agua y aguas residuales, garantizando que las tuberías rotas, tuberías de alcantarillado, estaciones de bombeo se reparen, se sustituyan los componentes eléctricos principales, se eliminen los sedimentos de los

sistemas de aguas pluviales obstruidos y se cubran otras necesidades. El estado sigue ayudando a resolver problemas, coordinar la expedición de permisos y servir de enlace, según sea necesario, entre estas instalaciones públicas críticas y las fuentes de financiamiento federales. Además de una reparación y restauración completas, es esencial aumentar la capacidad de resistencia y la durabilidad de los sistemas de agua y aguas residuales del estado para ayudar a mitigar el riesgo futuro. En un esfuerzo por ampliar la capacidad de resistencia a largo plazo, el estado planea la adopción de medidas para fortalecer la infraestructura de agua y aguas residuales al convertir las instalaciones con resistencia contra las inundaciones, elevar los activos o edificaciones principales, construir muros de contención, colocar barreras de forma estratégica y tomar otras medidas de protección. Además, debido a que la interrupción de la energía fue un importante promotor de daños en el sector de agua y aguas residuales, el estado también ha identificado una serie de posibles proyectos de capacidad energética para asegurar la distribución de energía ininterrumpida a este sector de infraestructura crítica, como se analiza en detalle en esta sección.

El costo de la reconstrucción de la infraestructura de agua y aguas residuales de New Jersey será sustancial. Al 31 de diciembre de 2013, se habían presentado \$167 millones en hojas de trabajo de proyectos al programa de la FEMA-PA para proyectos de infraestructura de agua potable, aguas residuales y aguas pluviales, de los cuales casi \$123 millones han sido cubiertos con fondos federales, los fondos totales restantes son de alrededor de \$38 millones. Esto incluye proyectos para ciudades que tienen sus propios servicios de agua, tales como Lavallette, Park Ridge y South River. Además, hay fondos de agua potable relacionados con el huracán Sandy para New Jersey provenientes de EPA, para un total de \$38 millones con un requisito de fondos equivalentes en contrapartida por más de \$7.6 millones. Los fondos de agua limpia para New Jersey provenientes de EPA, ascienden a un total de \$191 millones, con un requisito de fondos equivalentes en contrapartida de más de \$38 millones. Los fondos, tanto para agua potable como para agua limpia, están disponibles en forma de préstamos a bajo interés, y no como subvenciones.

Cuadro 2-11: Subvención y requisito de contrapartida para fondos SRF del huracán Sandy		
Fuente de los fondos	Subvención con tope	Requisito de contrapartida de 20%
Agua potable	\$38,221,192	\$7,644,238
Agua limpia	\$191,105,958	\$38,221,192

Fuente: DEP

2.4.3 Necesidades de infraestructura de transporte

El huracán Sandy afectó significativamente la infraestructura de transporte y de tránsito de New Jersey, lo que paralizó la movilidad en toda la región. Para proteger la vida y mitigar el potencial de daño, el Estado cerró tres cuartas partes de la

carretera de 173 millas a lo largo de *Garden State Parkway* antes de la tormenta; una medida de seguridad sin precedentes. La autoridad de tránsito de New Jersey (*NJ Transit*) también instituyó un cierre de todo el sistema de servicios, incluyendo los servicios de autobús, tren, metro ligero y ferry.

La fuerte marejada y los fuertes vientos del huracán Sandy causaron estragos en las carreteras de New Jersey. Una serie de carreteras en las comunidades costeras sufrieron deslaves, así como las bermas y diques que protegían las carreteras. Por ejemplo, en la ciudad de Mantoloking, el Océano Atlántico se adentró más de 1,000 pies en tres lugares en la carretera estatal 35. Las carreteras, incluyendo partes de la Ruta Estatal 37 en Toms River, experimentaron una severa erosión y socavación.

Incluso las carreteras que no se inundaron tuvieron daños significativos. En Jersey City y Point Pleasant, los brazos de las compuertas de barrera fueron arrancados por el viento excesivo. Los rieles de protección y vallas a lo largo de las carreteras de todo el estado sufrieron daños por la caída de árboles y otros escombros. Las señales de advertencia amarradas con cables --destinadas a orientar a los residentes en situaciones de desastre-- fueron dañadas e inhabilitadas por los poderosos vientos de la tormenta. Las señales de tráfico por todo el estado fueron derribadas o quedaron inoperantes debido a los cortes de energía. El huracán Sandy también causó socavones en todo el estado; en las rutas estatales 35 y 36 solamente, la tormenta creó aproximadamente ochenta socavones.

La tormenta causó daños estructurales y otros daños a muchos de los puentes de New Jersey que costará millones de dólares para reparar. Por ejemplo, la Ruta Estatal 71 Shark River Bridge sufrió inundaciones en el equipo eléctrico y mecánico de la operación del puente. El puente de la ruta estatal 37 sufrió daños de rodamiento. El puente de calzada de la ruta estatal 72 experimentó una considerable erosión.

Inmediatamente después del huracán Sandy, el estado completó reparaciones de emergencia y aplicó medidas de protección para garantizar que las carreteras primarias fueran transitables. Entre estos esfuerzos iniciales para restaurar las carreteras a una condición operativa, el estado eliminó árboles y escombros de gran tamaño --incluyendo automóviles, embarcaciones y otras estructuras-- de la vía pública y vías de paso, retiró más de 4,000 camionadas de arena, y reemplazó más de 1,000 señales de tráfico.

Con la reconstrucción de la infraestructura de transporte del estado, se espera reconstruir una infraestructura más resistente. Por ejemplo, la reconstrucción de la ruta estatal 35 incorporará las mejores prácticas de mitigación, incluido un mejor sistema de drenaje, estaciones de bombeo, y un pavimento de 24 pulgadas de espesor y materiales de sub-base. Además, el Estado ha llevado a cabo la instalación de más de cuatro millas de lámina de acero para proteger aún más la ruta 35. El

estado también está utilizando tecnologías avanzadas para la reconstrucción, que incluye radares, para detectar huecos debajo de las carreteras. Otros proyectos a largo plazo también están en marcha, que incluyen la construcción de un nuevo puente, entre otras mejoras, que se construirá en paralelo al Manahawkin Bay Causeway de la ruta estatal 72. El nuevo puente proporcionará la seguridad de una ruta redundante en Long Beach Island o saliendo de ella, en caso que se necesite cerrar un tramo.

El Estado ha identificado una serie de proyectos adicionales para que la infraestructura de transporte sea menos susceptible a daños por tormentas futuras. Los proyectos potenciales incluyen la reconstrucción y reposición de caminos y puentes críticos, la construcción de medidas preventivas para la abrasión de estribos/pilares de puentes en 130 puentes estatales cruciales, el fortalecimiento de las señales de tránsito, incluyendo la capacidad de una interfaz de generadores de emergencia, el fortalecimiento de puentes levadizos y el movimiento de los sistemas eléctricos y mecánicos a una mayor elevación y la instalación de generadores de emergencia en las instalaciones de patios de mantenimiento.

La tormenta también afectó significativamente los sistemas de transporte público de New Jersey. El servicio de trenes de cercanías se interrumpió durante meses en lo que se ha descrito por el Grupo de Trabajo de Reconstrucción del huracán Sandy del Presidente, como "el peor desastre para los sistemas de transporte público (por ejemplo, autobús, metro, tren de cercanías) de la historia de la nación". La red ferroviaria de *NJ Transit* experimentó inundaciones de subestaciones, deslaves de rieles, la caída de cables catenarios aéreos y el daño a la señal y sistemas de comunicaciones.

Siendo la parte más transitada del Corredor Noreste, el daño a los sistemas de tránsito de New Jersey tuvo un efecto dominó significativo en toda la región, lo que afectó a miles de clientes y duplicó o triplicó el tiempo de desplazamiento. La *NJ Transit* implementó rápidamente las reparaciones de emergencia para restaurar el servicio. Fueron necesarias restauraciones y reparaciones significativas de los sistemas de comunicación y señalización, subestaciones y cables catenarios y otros activos clave para restablecer el servicio ferroviario. También fueron necesarias la restauración y reparación en los sistemas del tren ligero Hudson-Bergen y del metro de la ciudad de Newark. Los cortes de electricidad prolongados y difusos también obstaculizaron significativamente la recuperación. A pesar del extraordinario esfuerzo y los gastos para reparar los daños y restablecer el servicio, la *NJ Transit* no reanudó operaciones completas hasta el 3 de diciembre de 2012 con algunas líneas que permanecieron con servicio limitado durante varios meses.

El Estado continúa explorando formas de mejorar la capacidad de recuperación de los sistemas de transporte público para reducir el impacto de futuros desastres naturales. Con ese fin, se ha identificado un número de proyectos. Los proyectos potenciales para mejorar la capacidad de recuperación de la *NJ Transit* incluyen

elevant las subestaciones en las zonas propensas a inundaciones; construir nuevas instalaciones de almacenamiento, servicio e inspección; mejorar la eficiencia operativa; e implementar diversas estrategias de control de inundaciones cerca de Morgan Draw, Secaucus Junction y otras instalaciones. Además, en agosto de 2013, el estado anunció una alianza con el DOE y *Sandia National Laboratories* para estudiar la posible implementación de la red *NJ TransitGrid*; una micro-red de transporte, la primera de su clase, con capacidad para proporcionar energía altamente fiable en el caso de falla de la red eléctrica general y capaz de apoyar el transporte interurbano hacia y desde la ciudad de New York y las instalaciones secundarias que se necesitan para operar los servicios del ferrocarril.

El costo de la reconstrucción de una infraestructura de transporte y tránsito más resistente será sustancial. Se calcula que el huracán Sandy causó un total de \$810 millones en daños a los sistemas a cargo del

Departamento de Transporte de New Jersey, la Autoridad del New Jersey Turnpike, *NJ Transit*, la Autoridad de Transporte del Sur de New Jersey y las agencias de

transporte municipal y condal. Casi el 50 por ciento de esa cantidad corresponde a activos de la *NJ Transit* (Figura 2-6). Se necesita un monto adicional de \$3,251,402,178 en proyectos de capacidad de resistencia para asegurar la protección de las carreteras y los sistemas de tránsito contra acontecimientos futuros. Estos totales no toman en cuenta daños latentes al sistema a partir de la intrusión de agua salada que puede surgir en el futuro y puede no estar incluida en las ganancias del seguro privado donde los datos aún no estaban disponibles.



Figura 2-6: Porción de costos de recuperación por agencia
Fuente: NJDOT, NJTA, NJ Transit

2.4.4 Necesidades de infraestructura para la comunidad

El huracán Sandy causó daños considerables a muchas instalaciones de la comunidad de New Jersey, incluyendo escuelas, parques, edificaciones de la policía y cuerpos de bomberos y otros edificios públicos.

Escuelas

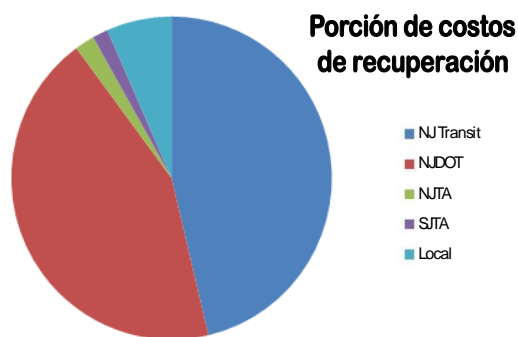
Las inundaciones y cortes de energía obligaron al menos a 370 distritos escolares a cerrar por lo menos durante una semana. Setenta y siete escuelas de New Jersey sufrieron daños físicos como consecuencia de la tormenta, incluyendo inundaciones, daños en techos y otros daños estructurales y en ventanas. El daño infligido a las escuelas por el huracán Sandy se calcula en más de \$36 millones, \$21 millones de los

cuales no estaban cubiertos por un seguro o por fondos de la FEMA. Después de la tormenta, el Departamento de Educación de New Jersey coordinó acomodación alternativa y transporte para más de 2,800 estudiantes desplazados. El 99 por ciento de las escuelas de New Jersey reabrió dentro de las tres semanas siguientes a la tormenta. Los daños en seis escuelas de New Jersey fueron tan graves que permanecieron cerradas por el resto del año escolar. En Long Beach Island, una escuela dañada por el huracán permanece cerrada y se espera que reabra en marzo de 2014.

Parques estatales y comunitarios

El huracán Sandy también causó daños considerables a los parques estatales y comunitarios de New Jersey. En todas las comunidades afectadas, los funcionarios estatales y locales trabajaron para reparar y volver a abrir los parques comunitarios. En muchos casos, la limpieza implicó la eliminación significativa y costosa de escombros. A nivel estatal, los puertos deportivos, playas, parques y paseos costeros de New Jersey sufrieron más de \$80 millones en daños. Como parte de la limpieza de desastres, el estado llevó a cabo la vigilancia aérea de las playas de New Jersey; colaboró en la extracción de 200 embarcaciones de las aguas del estado; completó un sonar de barrido lateral de 195,000 acres bajo agua, y limpió escombros en 275 puertos deportivos. Además, se realizó un monitoreo de la calidad del agua de playas recreativas en 175 estaciones de monitoreo oceánico y 43 de bahías a fin de garantizar la seguridad pública. Como resultado de estos esfuerzos, casi el 100 por ciento de las playas de New Jersey estuvieron abiertos antes del fin de semana del Día de la Recordación (*Memorial Day*). Por otra parte, el estado dedicó considerables esfuerzos para restaurar paseos costeros públicos a pesar del daño grave o destrucción total de muchos de los paseos costeros emblemáticos de New Jersey. Restan aproximadamente \$23 millones en proyectos para completar.

Salud y seguridad públicas

Los departamentos de policía en todo el estado sufrieron daños. Los departamentos de bomberos locales, que son predominantemente dirigidos por voluntarios en New Jersey, quedaron inservibles, con daños calculados en \$237 millones. La pérdida de instalaciones, así como los vehículos de seguridad pública y de emergencia provocaron un aumento en los tiempos de respuesta para los servicios médicos y de bomberos, poniendo en peligro aún más a los residentes locales. Desde la tormenta, el estado ha trabajado con las comunidades locales en la reparación y reconstrucción de esta infraestructura crítica. Mientras que algunas instalaciones han sido restauradas, todavía permanecen más de \$56 millones en daños, lo que obligó a algunas comunidades a depender de las ciudades vecinas para compartir servicios.

Además, el Estado ha trabajado para proteger la salud de los residentes de New Jersey durante la recuperación de los efectos del huracán Sandy. Por ejemplo, el Estado creó el programa *Hope and Healing*, que ofrece información y referidos

confidenciales de salud mental con asesores capacitados. Además, el Departamento de Salud de New Jersey lanzó una campaña de concientización pública --incluyendo la radio, artículos de opinión y volantes-- para alentar a las personas que trabajaron en los esfuerzos de recuperación a que protegieran su salud y se aplicaran una vacuna de refuerzo contra el tétano y usaran gafas de protección, guantes de goma, botas y un respirador, y repelente contra insectos para protegerse contra el virus del Nilo Occidental y otras enfermedades transmitidas por mosquitos, además de que tomaran medidas para reducir los hábitats de reproducción de mosquitos relacionados con las tormentas. Ese departamento también publicó un folleto que ofrece pautas a los residentes sobre cómo evaluar el moho y contratar personal para eliminar el moho, distribuyó más de 13,000 copias en inglés y en español, e impartió cursos de capacitación gratuitos a más de 800 participantes.

Edificaciones públicas y comunitarias

El huracán Sandy causó más de \$231 millones en daños estimados a muchas edificaciones públicas y comunitarias, que proporcionan servicios esenciales a los residentes de New Jersey, incluyendo oficinas municipales, tribunales, bibliotecas, oficinas de correos, centros penitenciarios, guarderías, centros de servicios sociales y familiares, e instalaciones de cuidado de ancianos. Al igual que con la infraestructura de salud y seguridad públicas, muchas de estas instalaciones continúan dañadas. La reparación completa e inmediata de estas edificaciones es fundamental para la recuperación de New Jersey. Las necesidades actuales no cubiertas superan los \$136,000,000.

El costo de reparación de los daños a las instalaciones comunitarias, como se refleja en las hojas de trabajo de proyectos de la FEMA, se resume en el Cuadro 2-12. Las necesidades no cubiertas de infraestructura general de New Jersey para las instalaciones comunitarias ascienden a \$236,548,191.

Instalaciones comunitarias	Estimado de daños	Califica para reembolso de FEMA	Necesidades no cubiertas
Escuelas	\$36,564,844	\$15,288,857	\$21,275,987
Parques e instalaciones recreativas	\$80,797,209	\$57,729,094	\$23,068,115
Salud y seguridad públicas	\$237,501,114	\$181,307,744	\$56,193,370
Edificaciones públicas y comunitarias	\$231,408,083	\$95,397,364	\$136,010,719
Total	\$586,271,250	\$349,723,060	\$236,548,191

Fuente: Hojas de trabajo de proyectos de la FEMA

2.4.5 Infraestructura necesaria para la remoción de escombros

Los daños que causaron las violentas aguas de tormenta del huracán Sandy a las viviendas, los comercios y la infraestructura en general han tenido un impacto devastador y sostenido causado por la acumulación de residuos y sedimento en los cauces de agua de todo el Estado y en las instalaciones de eliminación confinadas y

los vertederos que ahora sufren de una capacidad reducida a largo plazo. Al asignar fondos a los adjudicatarios del CDBG-DR, el HUD no tomó en cuenta las necesidades no satisfechas, tanto actuales como futuras, asociadas al manejo de los escombros y el sedimento. Sin embargo, los gastos ya incurridos (así como los gastos futuros estimados) son importantes y tendrán un impacto sobre la capacidad que pueda tener el Estado para responder a los desafíos de recuperación al tener que desviar recursos limitados a este esfuerzo.

El sedimento resultante del huracán Sandy ya se encuentra en aproximadamente 160 de los más de 200 canales costeros de navegación del Estado. Este sedimento constituye una amenaza para la navegación (comercial, recreativa, de transporte) y debe ser tomada en cuenta como parte importante de los esfuerzos de recuperación a largo plazo de New Jersey. La Oficina de Recursos Marítimos del Departamento de Transporte del New Jersey ha identificado posibles proyectos de dragado con un costo aproximado de \$15,000,000. New Jersey ha avanzado sustancialmente en el dragado y la remoción de escombros utilizando sonar de exploración lateral y otras tecnologías para priorizar las áreas de mayor necesidad. El estado está trabajando activamente con la FEMA para dragar los canales, pero los lagos costeros y otros cuerpos de agua cargados de sedimentos seguirán constituyendo un peligro de inundación entre otros.

A partir del 31 de diciembre del 2013, las estimaciones de daños para todo el Estado reflejados en los cuadros de proyectos de la FEMA indican un valor de \$730,360,727 para la remoción de escombros y la limpieza/demolición de estructuras dañadas por la tormenta. La porción de este gasto de remoción de escombros que le corresponde pagar al gobierno federal, es \$504,954,463 lo cual significa que aún existe una necesidad no satisfecha de gastos de remoción de escombros por parte del Estado de más de \$225 millones.

2.4.6 Resumen de las necesidades de infraestructura no satisfechas

Para estimar la dimensión de las necesidades no satisfechas de infraestructura del Estado de New Jersey, este debe usar los mejores datos disponibles para cuantificar el costo de reparación del daño a la infraestructura causado por el huracán Sandy, así como el costo para implementar medidas que aumenten la resistencia y capacidad de recuperación y así reducir el riesgo que corren las inversiones federales y del Estado en caso de futuros sucesos climáticos severos. El Estado debe entonces restar los costos pagados por otra fuente de financiación. Las ganancias de seguro fueron restadas de estos cálculos pero en algunas instancias aún no se conocen. Específicamente, esta evaluación calcula: (a) el costo de reparar el daño causado por la tormenta menos la cantidad elegible para recibir fondos federales de asistencia (que incluye fondos del Cuerpo de Ingenieros del Ejército, Agencia de Protección del Medio Ambiente, la Administración Federal de Carreteras,

Administración Federal de Tránsito (FTA), la Agencia Federal de Manejo de Emergencias, y otras agencias federales) además de los fondos locales equivalentes; y (b) el costo de implementar proyectos ya identificados para mitigar el peligro según lo informado por otras entidades del Estado a partir del 31 de diciembre de 2013. En base a este análisis, New Jersey tiene actualmente una necesidad estimada no satisfecha de más de \$17.3 mil millones.

Como se indica en el Cuadro 2-13, \$3.6 mil millones es el costo estimado de las reparaciones de la infraestructura esencial y de los edificios públicos y se ha identificado aproximadamente \$16.5 mil millones provenientes de entidades gubernamentales para proyectos de resiliencia.

Cuadro 2-13: Resumen de las necesidades de infraestructura				
Sector de la infraestructura	Daños estimados	Costos de oportunidad en cuanto a resiliencia y mitigación	Gastos elegibles para reintegro federal o de otras fuentes	Necesidad no satisfecha resultante
Peligro de inundación ¹	\$46,854,315	\$6,177,032,189	\$1,268,557,374	\$4,955,329,131
Energía ²	\$787,257,003	\$4,831,256,727	\$10,979,143	\$5,607,534,587
Agua/Agua residual ³	\$803,941,989	\$2,141,682,936	\$306,004,498	\$2,639,620,426
Transporte ⁴	\$810,175,282	\$3,251,402,178	\$353,263,699	\$3,708,313,761
Instalaciones comunitarias (inclusive Sistemas de Alarma de Emergencia) ⁵	\$514,252,632	\$72,018,619	\$349,723,060	\$236,548,191
Remoción de escombros y dragado ⁶	\$730,360,727	-	\$504,954,463	\$225,406,264
Total	\$3,692,841,948	\$16,473,392,649	\$2,793,482,237	\$17,372,752,360

Fuentes:
¹ FEMA Planillas de proyecto; Cuerpo de Ingenieros del Ejército; NJOEM
² FEMA Planillas de proyecto; NJ BPU; NJOEM
³ FEMA Planillas de proyecto; NJOEM; Encuesta EITS DONA; NJDEP
⁴ FEMA Planillas de proyecto; NJDOT; NJ Transit; NJTA; SJTA; NJOEM
⁵ FEMA Planillas de proyecto; NJOEM
⁶ FEMA Planillas de proyecto; NJDOT

2.4.7 Autoridad Portuaria de New York y New Jersey

La Autoridad Portuaria de New York y New Jersey es la entidad bi-estatal que proporciona transporte, terminales y otras instalaciones de comercio en el distrito portuario de New York - New Jersey, incluyendo puentes, túneles, aeropuertos, la PATH y terminales de autobuses. En el Aviso del Registro Federal 5696-N-06, el HUD instó a New Jersey a que asistiera a la Autoridad Portuaria a “ocuparse de la resiliencia y de los requisitos para compartir los costos locales asociados a los daños sufridos por la Autoridad Portuaria o, por lo contrario, que demuestre que tales necesidades de resiliencia y reparto de los costos locales han sido satisfechos.”

El huracán Sandy causó daños significativos a las propiedades de la Autoridad Portuaria, incluyendo, entre otros, el enorme daño causado al *Port Authority Trans-Hudson* (PATH), un servicio subterráneo de transporte ferroviario veloz, que une a

Manhattan con las comunidades urbanas y circundantes en New Jersey y con los servicios de ferrocarril suburbano. La Autoridad Portuaria ha estimado que los daños sufridos en New Jersey como resultado del huracán Sandy son de \$2 mil millones, sin incluir los posibles daños latentes en el futuro. La Autoridad Portuaria también ha identificado otros proyectos adicionales de resiliencia y mitigación. Según el Estado, la Autoridad Portuaria tiene la intención de satisfacer sus costos por daños y resiliencia asociados al huracán Sandy a través de una o más de las siguientes maneras: con subsidios provenientes de la Autoridad Federal de Tránsito y de la FEMA; con fondos de seguros; capital disponible de la Autoridad Portuaria, incluyendo la emisión de sus obligaciones de deuda.

Hasta el momento, el Estado considera que la Autoridad Portuaria puede cumplir con sus obligaciones locales pero el Estado seguirá evaluando las condiciones financieras de la agencia. El Estado considerará además las necesidades no satisfechas de la Autoridad Portuaria y los requisitos de repartición de costos si se anuncia una tercera partida de fondos del CDBG-DR.

2.5 Desarrollo comunitario, planificación y otras necesidades

2.5.1 Necesidades de zonificación y cumplimiento con el código

La devastación que causó Sandy dejó a las comunidades de New Jersey en distintos estados de deterioro. Para reconstruir, las comunidades se debe evaluar y manejar un espectro de actividades de recuperación que incluye la demolición, limpieza, reconstrucción y renovación. Los pasos en este proceso, aún en el curso normal de actividades, pueden tomar tiempo y ser costosos. La cantidad de casas y otros edificios que fueron dañados por Sandy hizo que aumentara drásticamente, la demanda de los servicios provistos por los funcionarios locales a cargo del cumplimiento con los códigos y requisitos de zonificación. La mayoría de los propietarios ya han sido indemnizados por su seguro y están comenzando el proceso de reconstrucción. En las comunidades más afectadas el número de solicitudes de permisos de zonificación y construcción ha generado una enorme carga de trabajo para el personal municipal.

Con la primera partida de fondos del CDBG-DR, el Estado creó un programa cuyo propósito es aumentar la capacidad de las municipalidades para responder al aumento en las demandas para servicios de cumplimiento con el código de viviendas y para mejorar el programa de formación permanente del DCA de New Jersey para que incluya una capacitación en prácticas de mitigación de peligros de inundación y otros temas relacionados con la sección de tormentas del código. Inmediatamente después del embate de Sandy se enviaron inspectores estatales

para suplementar el trabajo de los funcionarios locales, a cargo de implementar el código en los nueve condados más afectados por el huracán. El Estado también contrató a cuatro funcionarios a tiempo completos y cincuenta funcionarios a tiempo parciales especializados en temas relacionados al código para ayudar con estas tareas. Aproximadamente veintiocho inspectores estatales permanecerán en por lo menos 11 de estos municipios por ahora. El Estado creó además un programa que permite que las municipalidades contraten personal adicional o paguen horas adicionales a su personal para cubrir el aumento en la demanda de oficiales de zonificación. Aun haciendo estas inversiones, se prevé que las necesidades referentes al cumplimiento con los códigos aumente a lo largo del tiempo.

2.5.2 Necesidades locales de servicios públicos

La demanda de servicios públicos esenciales por parte de las entidades gubernamentales locales ha aumentado sustancialmente después de la tormenta, a medida que los presupuestos locales han tenido que enfrentar los costos no previstos asociados a la tormenta y una pérdida de ingresos. De las 193 unidades especializadas de primera intervención que fueron afectadas, 69 departamentos de bomberos, estaciones de primeros auxilios, escuadrones de manejo de servicios de emergencia, estaciones de policía y oficinas de sheriff necesitan reconstrucción a largo plazo. También fueron afectadas las escuelas públicas que pueden servir como la columna vertebral de una comunidad. De las 241 juntas de educación pública, distritos escolares y escuelas subvencionadas (*charter school*) que en un principio eran elegibles para recibir fondos de la FEMA, después de Sandy, 211 de estos sistemas escolares sufrieron daños que requerían fondos de reconstrucción.

Con la primera partida de fondos del CDBG-DR, el Estado creó un programa que brindó ayuda financiera a las agencias de los gobiernos locales cuando los préstamos de la FEMA para desastres comunitarios (CDL) no estaban disponibles o eran insuficientes para financiar el funcionamiento de los servicios públicos esenciales elegibles tales como la protección policial, la protección contra incendios, la salud y el bienestar (lo que incluye obras públicas, recolección y remoción de residuos y agua y alcantarillado) y educación. La demanda para acceder a este programa ha sido considerable.

Muchas municipalidades y agencias de gobiernos locales han sufrido dificultades en satisfacer las demandas y en cubrir los costos de los servicios públicos esenciales como resultado de los impactos del huracán Sandy. Se han hecho diecisiete adjudicaciones de fondos del CDBG-DR a comunidades y/o juntas escolares para sostener o ampliar los servicios de seguridad pública tales como los bomberos y la policía; los servicios de vivienda; y obras públicas tales como la recolección de residuos. Se han provisto fondos también para pagar los salarios de los maestros de aquellos distritos escolares que tuvieron un aumento en la matriculación dado que

los estudiantes de escuelas que fueron dañadas por la tormenta tuvieron que transferirse a otra escuela no dañada dentro del mismo distrito escolar. Los estudios de la División de Servicios de Gobiernos Locales del DCA muestran que es imperativo continuar con este programa, especialmente en las comunidades más afectadas, para asegurar que los recursos estén disponibles para cubrir las necesidades de servicios públicos esenciales que todavía existen aún después de haberse acabado otros recursos federales y estatales.

2.5.3 Necesidades de planificación

El desarrollo de metas y objetivos que promuevan una revitalización y crecimiento sólido sostenible y resistente, es esencial para lograr una recuperación a largo plazo. La planificación para el futuro a menudo exige una evaluación posterior a un desastre que busca identificar las vulnerabilidades de la comunidad y una evaluación que establece lo que se debe corregir, tanto dentro de un mismo municipio así como entre un municipio y otro. El Estado ha determinado que todavía existe una necesidad no satisfecha de apoyo al proceso de planificación local y regional para evaluar los temas y las oportunidades que enfrentan las comunidades dañadas por la tormenta, y para articular acciones prioritarias que podrán mejorar la seguridad pública y estimular la recuperación económica después de Sandy. Para lograr eso, el estado dedicó la primera partida de fondos del CDBG-DR al Programa de Asistencia con la Planificación posterior a Sandy, el que complementa los esfuerzos continuos de los gobiernos locales y de los condados para reconstruir y revitalizar. Este programa se diseñó específicamente para ampliar otras iniciativas de planificación que pudieran estar realizando los gobiernos locales como resultado del huracán Sandy, sin entrar en conflicto con los mismos.

Ha habido una demanda considerable para el Programa de Asistencia para la Planificación Posterior a Sandy y sigue siendo una prioridad para el Estado apoyar las necesidades de planificación de las comunidades. Además, sigue siendo una necesidad de importancia crítica para la recuperación, apoyar las iniciativas de planificación coordinada regionales y de todo el estado.

SECCIÓN 3: MÉTODO DE DISTRIBUCIÓN

Considerando la evaluación de las necesidades no satisfechas así como las sugerencias de los ciudadanos, de grupos interesados, de funcionarios de gobiernos locales y otros socios, el Estado hizo una priorización de cómo asignar los fondos de la segunda partida del CDBG-DR entre la cartera de programas de recuperación incluida en el Cuadro 3-1. En la mayoría de los casos, el estado propone dedicar fondos de la segunda partida a aquellos programas que actualmente han sido aprobados por el HUD, y para los cuales la demanda excede los fondos disponibles. La integración de fondos del CDBG-DR, adicionales a estos programas existentes, debe ser eficiente y eficaz. Sin embargo, el estado ha priorizado también iniciativas nuevas de recuperación, especialmente relacionadas a la infraestructura. Esto se ajusta al Aviso del Registro Federal 5696-N-06 del HUD donde se recomienda fuertemente usar fondos de la segunda partida de del CDBG-DR para apoyar iniciativas de recuperación de la infraestructura.

Cuadro 3-1: Programas del Plan CDBG-DR para la segunda partida					
Categoría	Nivel de asignación		Programa	Nivel de asignación	LMI estimado
	Monto total	Monto total estimado de LMI			
Programas de asistencia a propietarios	\$530,000,000	\$260,000,000	Reconstrucción, renovación, elevación y mitigación	\$390,000,000	50%
			Programa de reconstrucción para propietarios de ingresos bajos o moderados (LMI)	\$40,000,000	100%
			Programa de compra Blue Acres	\$100,000,000	25%
Viviendas en alquiler y asistencia al arrendatario	\$245,000,000	\$230,000,000	Fondos para la restauración de viviendas multifamiliares	\$200,000,000	95%
			Programa de mejoramiento vecinal	\$20,000,000	75%
			Fondo Sandy para viviendas con necesidades especiales	\$25,000,000	100%
Desarrollo económico	\$5,000,000	\$750,000	Campaña de promoción del turismo	\$5,000,000	15%
Programas de infraestructura	\$500,000,000	\$205,000,000	Programa de reducción del riesgo de inundación	\$100,000,000	25%
			Banco de resiliencia energética de New Jersey	\$200,000,000	60%
			Reparto de costos no federales (Marzo)	\$200,000,000	30%
Apoyo a entidades de gobiernos locales	\$100,000,000	\$18,500,000	Servicios públicos esenciales	\$85,000,000	15%
			Programa de demolición de estructuras inseguras	\$10,000,000	50%
			Cumplimiento con requisitos de zonificación y con el código	\$5,000,000	15%
TOTAL	\$1,380,000,000	\$714,250,000	TOTAL PARA PROGRAMAS FINANCIADOS	\$1,380,000,000	52%
Planificación, supervisión y seguimiento	\$83,000,000	N/A	Fondos de planificación	\$10,000,000	N/A
			Administración	\$73,000,000	N/A
TOTAL	\$1,463,000,000				

En general, según estos cálculos y la distribución proyectada de la primera partida de fondos, de acuerdo con los requisitos del HUD, por lo menos el 50 por ciento de los fondos del CDBG-DR totales, provistos a New Jersey para apoyar los esfuerzos de recuperación de Sandy, serán dirigidos a hogares, comercios o comunidades de ingresos bajos o moderados (LMI).

3.1 Panorama general de la vivienda

Siguiendo los consejos a nivel federal, el Estado ha asignado fondos del CDBG-DR a programas de vivienda respondiendo a las necesidades no satisfechas de vivienda identificadas en la evaluación. El Estado apoyará la reparación o el reemplazo de propiedades dañadas ocupadas por sus dueños y propiedades en alquiler. El Estado también dispondrá de fondos para la compra de aquellas propiedades que se encuentren en zonas propensas a sufrir pérdidas como resultado de las inundaciones.

Así como en la primera partida de fondos, el Estado seguirá priorizando las necesidades de hogares de bajo y moderado ingreso en los programas para propietarios e inquilinos. Se espera que casi un 100 por ciento de los fondos del CDBG-DR, para los programas de alquiler del Estado, se destinen a asistir a hogares con ingresos bajos a moderados. El Estado también dedicará fondos adicionales para apoyar específicamente el desarrollo de viviendas asequibles para personas con necesidades especiales.

Los esfuerzos de recuperación de viviendas del Estado también brindan una oportunidad para seguir abordando aspectos relacionados a la sustentabilidad y la resiliencia mediante la incorporación de estándares modernos de construcción, tecnología de construcción verde y eficiencia energética en el proceso de reconstrucción, siempre y cuando sea factible. Los siguientes son ejemplos de esto:

- Norma de reconstrucción: Cuando corresponda, la construcción nueva o de reemplazo se hará conforme siguiendo el Código Internacional Residencial del 2009 y las normas de construcción verde exigiendo el cumplimiento de las normas *ENERGY STAR*™.
- Norma de renovación: Cuando corresponda, los programas se atenderán al Código Uniforme de la Construcción para el Estado de New Jersey, a la Norma para la Renovación de Viviendas Unifamiliares, y a la lista de Puntos a Considerar para la Refacción de Edificios Verdes de la Oficina de Planificación y Desarrollo Comunitario (CPD) del HUD.

El Estado sigue comprometido con la promoción activa de viviendas equitativas a través de sus programas de viviendas, exigiendo el cumplimiento con todos los reglamentos federales y estatales y esforzándose a cumplir con las leyes referentes a viviendas equitativas. El Estado seguirá asegurando que la asistencia para la

vivienda sea priorizada y que se asigne según las necesidades basadas en dificultades económicas y necesidades relacionadas con desastres, sin consideraciones de raza o etnia. El Estado también seguirá ateniéndose a normas y requisitos adicionales que se apliquen a los programas de vivienda identificados en su Plan de Acción.

3.2 Programas de asistencia a propietarios

Para apoyar la recuperación de los propietarios, el Estado usará una segunda partida de fondos del CDBG-DR (i) para aumentar la financiación del Programa RREM; (ii) para proveer fondos para dar apoyo adicional a hogares con LMI con los costos de reconstrucción y (iii) para la compra de ciertas áreas que han sufrido pérdidas por inundaciones en repetidas ocasiones.

3.2.1 Programa de Reconstrucción, Renovación, Elevación y Mitigación

El Programa RREM provee fondos a aquellos propietarios primarios elegibles para que puedan realizar las reparaciones necesarias a sus viviendas que han sido dañadas por la tormenta, incluyendo la renovación, la reconstrucción, la elevación y la mitigación. El programa permite el reintegro de gastos elegibles en la medida de lo permitido por el HUD (según lo indicado en el Aviso del HUD-CPD, de julio del 2013). El Estado ha asignado \$710,000,000 en la primera partida de fondos del CDBG-DR a los programas del RREM, lo cual se supone beneficiará a aproximadamente a 5,124 propietarios. Hasta el 31 de diciembre del 2013, se han emitido 246 cheques de reintegro y se han firmado 902 acuerdos de subsidio.

El Estado propone asignar \$390,000,000 en los fondos correspondientes a la segunda partida de fondos de CDBG-DR para apoyar aún más el Programa RREM. Dada la lista de espera existente, el Estado seguirá priorizando los hogares con LMI así como a propietarios cuyas casas fueren sustancialmente dañadas. El Estado hará un seguimiento estrecho de los montos del subsidio y de su impacto en beneficio general de la población de LMI, con el objetivo de destinar hasta aproximadamente el 50% de esta partida de financiación a los hogares con LMI.

El Estado incorpora la descripción del Programa RREM así como todos los criterios de elegibilidad y otros incorporados al Plan de Acción, según las enmiendas, excepto en lo que difiere de lo descrito a continuación.

Asignación por actividad: \$390,000,000

Monto máximo otorgado: \$150,000 sin incluir el diseño y otros costos indirectos, si corresponde. El Programa de RREM también puede proporcionar asistencia para la reubicación temporal de los propietarios que deben desocupar sus viviendas

durante la reconstrucción o a quienes deban mudarse debido a la naturaleza de la rehabilitación de las mismas.

Solicitantes elegibles y criterios de elegibilidad:

- El propietario debe tener un ingreso familiar bruto ajustado anual de \$250,000 o menos.
- El propietario tiene que haberse inscrito con la FEMA.
- La vivienda debe haber estado ocupada por su propietario en el momento del embate el huracán.
- La vivienda debe haber servido como residencia principal del propietario.
- La vivienda debe haber estado ubicada en uno de los nueve condados más afectados y con mayores dificultades debido al huracán.
- El Programa del RREM seguirá las normas de reconstrucción y rehabilitación señaladas en el Plan de Acción.

Criterios de elegibilidad: los criterios de elegibilidad y priorización descritos en el Plan de Acción siguen vigentes.

Criterios de selección: el Estado dará prioridad a los hogares y propietarios de ingresos bajos a moderados, cuyas casas fueron dañadas significativamente, siempre y cuando exista la necesidad.

Elegibilidad ante el CDBG-DR: Artículo 105(a)(4); 105(a)(8) y 105(a)(11).

Objetivo nacional: viviendas para personas de ingresos bajos o moderados; reducir barrios marginales y deterioro urbano; necesidad urgente.

3.2.2 Programa de Reconstrucción para Propietarios con Ingresos Bajos a Moderados

El DCA emprendió amplia divulgación sobre sus programas para propietarios en las áreas afectadas por el huracán Sandy, haciendo hincapié en la divulgación a las comunidades de ingresos bajos a moderados afectadas. Entre otros asuntos, durante el período de solicitud de más de dos meses para el Programa del RREM, vecindarios con LMI fueron sondeados con volantes y avisos colgantes en las puertas de muchos pueblos afectados por Sandy, tales como Atlantic City, Carteret, Jersey City, Keansburg, Little Egg Harbor Township, Long Branch, Playa Unión y Wildwood. El DCA también anunció el programa del RREM en periódicos y emisoras de radio con cobertura a población de LMI y otras comunidades. Además, el DCA contactó a un grupo diverso de organizaciones asociadas, incluyendo los grupos de recuperación a largo plazo en cada uno de los nueve condados más afectados, que ayudan a familias de ingresos bajos a moderados afectadas por el huracán Sandy. El DCA también se

asoció con alcaldes y funcionarios locales para proporcionar información sobre actividades de recuperación a las comunidades afectadas y, también, se llevaron a cabo numerosas charlas itinerantes en varias comunidades impactadas. Estos son algunos ejemplos de acciones de extensión considerable antes y durante el período de solicitud al RREM por más de dos meses.

La magnitud de los esfuerzos del Estado queda demostrada por el hecho de que éste recibió más de 15,000 solicitudes al RREM, de las cuales más de 12,000 cumplieron con los criterios preliminares. El Programa del RREM posee una fuerte financiación ponderada para los hogares elegibles de LMI, con 70 por ciento de la primera partida en fondos reservados a los hogares de LMI.

El Estado sigue comprometido con prestar asistencia a las familias con más escasos recursos económicos e importantes necesidades de reconstrucción. Dado el compromiso que tiene el RREM de dirigir sus recursos de recuperación a las poblaciones de LMI, el DCA anticipa que atenderá completamente la lista de espera de LMI para el RREM con fondos de la segunda partida del CDBG-DR. A pesar de esfuerzos amplios de extensión del DCA con respecto al programa del RREM, el Estado quiere asegurarse de que se atiendan a los hogares con LMI elegibles vulnerables con la ayuda del RREM.

Para ello, y en respuesta a las observaciones presentadas a la primera enmienda propuesta del Plan de Acción y en consulta con el HUD, el Estado inicialmente asignó \$40 millones de los fondos de la segunda partida del CDBG-DR a los hogares con LMI que pudieran ser elegibles para recibir la ayuda del RREM pero que no presentaron una solicitud durante el período de solicitud al programa. Si la demanda excediese la asignación inicial de fondos, el Estado tratará de conseguir recursos adicionales del CDBG-DR para satisfacer necesidades identificadas. El DCA comprometerá a organizaciones de base comunitaria sin fines de lucro para difundir información sobre este programa y asegurar que la población para la cual ha sido diseñado el mismo, sea consciente del mismo. Con el programa también se seguirán las normas de reconstrucción y rehabilitación señaladas en el Plan de Acción.

Asignación por actividad: \$40,000,000

Máximo monto de subsidio: \$150,000. Este programa también puede proporcionar asistencia para la reubicación temporal a los propietarios que deban desocupar su vivienda durante la reconstrucción o a quienes deban mudarse debido a la naturaleza de las obras de rehabilitación.

Solicitantes elegibles y criterios de elegibilidad:

- El propietario debe calificar como sujeto con ingresos bajos a moderados.
- El propietario tiene que haberse inscrito con la FEMA.

- El propietario no debe haber presentado una solicitud al Programa de RREM.
- La vivienda debe haber estado ocupada por su propietario en el momento del embate del huracán.
- La vivienda debe haber servido como residencia principal del propietario.
- La vivienda debe haber estado ubicada en uno de los nueve condados más afectados y con mayores dificultades económicas.
- La vivienda debe haber sufrido daños como resultado de Sandy por al menos \$8,000 o una inundación del primer piso de más de un pie de agua.

Proceso de selección: A la conclusión del período de solicitud, se seleccionarán las solicitudes recibidas de manera electrónica al azar y luego se priorizarán con base en el nivel de daños. El DCA difundirá la información sobre cómo solicitar asistencia del programa tras la aprobación por parte del HUD de esta Enmienda al Plan de Acción.

Elegibilidad ante el CDBG-DR: Artículo 105(a)(4); 105(a)(8); 105(a)(11).

Objetivo nacional: Viviendas de ingresos bajos a moderados; alivio a barrios muy pobres y deteriorados; necesidades urgentes.

3.2.3 Programa de Compra *Blue Acres*

El huracán Sandy afectó de manera sustancial a ciertas comunidades de New Jersey que sufren pérdidas significativas por inundaciones en repetidas ocasiones. Muchos residentes de estas comunidades han expresado su preferencia por un plan de compra que les permitiría reubicarse en otras áreas menos propensas a ser inundadas. La decisión de entregar la propiedad a la compra es difícil y es una elección personal y particular de cada hogar, y el Estado se compromete a ofrecer un proceso voluntario y expeditivo de compra para asistir a aquellas familias que quieran mudarse a otro lugar.

Las compras son un componente importante del enfoque holístico del Estado para lograr una recuperación del sector de viviendas inteligente y con mayor resiliencia. La compra de propiedades en zonas propensas a ser inundadas remueve a las personas del peligro. Esa tierra vuelve a conformar un espacio abierto que a su vez puede ayudar a absorber las aguas de las inundaciones en tormentas futuras, haciendo que el Estado tenga mayor resiliencia ante sucesos climáticos futuros. Las compras también permiten que las comunidades puedan crear parques locales o agregar superficie a los parques existentes, expandir los humedales, bosques y áreas de manejo de vida silvestre.

El Estado ya ha asignado \$100,000,000 en fondos del HMGP para la compra de propiedades y su reconversión en espacios abiertos y ha aprobado la compra de 272 propiedades en Sayreville y South River. Ciento veintidós propietarios han aceptado ofertas de compra y 22 han concretado la venta. Un monto de \$9.4 millones en fondos adicionales provistos a través del Programa Acres Verdes del Departamento de Protección del Medio Ambiente de New Jersey (DEP) y por el Servicio de Conservación de los Recursos Naturales del Departamento de Agricultura de los Estados Unidos (USDA) apoyará la compra en el área de Bay Point de la localidad de Lawrence en el Condado de Cumberland.

El Estado ahora propone comprometer \$100,000,000 de la segunda partida de fondos del CDBG-DR para compras adicionales que serán administradas y supervisadas por el DEP. El DEP tiene una historia larga y exitosa en la adquisición voluntaria de propiedad inmobiliaria para dedicarla a espacios abiertos, recreación y restauración de recursos naturales. El Programa Acres Verdes ha estado comprando tierra para su conservación por más de cincuenta años. A lo largo de las últimas dos décadas, el Estado, a través de su Programa *Blue Acres*, ha estado comprando propiedades propensas a la inundación y restaurando el paisaje natural. El programa *Blue Acres* es el responsable primordial de las compras asociadas al huracán Sandy.

Para reducir el peso administrativo y para maximizar los fondos disponibles para la compra, el programa se limitará inicialmente a propietarios en las áreas de compra que ya han sido identificadas y priorizadas. El DEP les avisará a las comunidades de esas áreas de su elegibilidad; esto puede extenderse a otras comunidades a través de todo New Jersey. El DEP podrá extender el programa a otras áreas a discreción, siempre y cuando disponga de fondos. Se comprarán las casas al 100 por ciento de su valor de mercado previo a la tormenta, calculado según el proceso de valoración preestablecido en el Programa *Blue Acres*. Siguiendo lo establecido en el Aviso del Registro Federal FR-5696-N-01, el Estado aplicará su metodología de valoración de manera uniforme. Hasta que no se haya llegado a un acuerdo por escrito sobre el precio de compra de la vivienda, el DEP, podrá decidir no avanzar con la compra de cualquiera de las casas bajo consideración para la compra (al igual que el propietario). Una vez que se haya adquirido una propiedad, se podrán usar del fondos CDBG-DR a través de este programa para llevar a cabo las actividades de demolición y remoción de escombros y otras actividades relacionadas que pudieran ser necesarias para convertir la propiedad comprada en un espacio abierto.

Asignación por actividad: \$100,000,000

Asignación máxima: el monto establecido a través del proceso de valuación de Blue Acres al valor de mercado previo a la tormenta; podrá incluir fondos adicionales equivalentes al costo de las actividades necesarias y elegibles para la

compra de la propiedad o para la conversión de la propiedad comprada en un espacio abierto.

Solicitantes elegibles: los dueños de las propiedades en todos los condados que se encuentran en cauces de inundación, en áreas propensas a la inundación o que han sufrido repetidas pérdidas severas y sostenidas por inundación.

Criterio de elegibilidad:

- La propiedad debe encontrarse en una planicie aluvial.
- La propiedad debe encontrarse un cauce de inundación, en un área propensa a la inundación o en un área que ha sufrido repetidas pérdidas severas por inundación.
- La propiedad debe haber sufrido el impacto del huracán Sandy.
- La propiedad debe ser una vivienda privada de una unidad, dos unidades, tres unidades o cuatro unidades.

Criterios de selección:

- La propiedad está ubicada en áreas que el Estado ha identificado previamente como áreas de compra.
- Un área predeterminada de compra puede incluir casas de familias de ingresos bajos y moderados identificadas para la compra.
- La compra de la propiedad mejorará de manera significativa la resiliencia en caso de tormentas futuras.

Elegibilidad ante el CDBG-DR: Artículo 105(a)(1); Artículo 105(a)(2); Artículo 105(a)(4); Artículo 105(a)(11); Aviso del Registro Federal FR-5696-N-01

Objetivo nacional: Área de ingresos bajos a moderados y/o de limitada clientela; reducir barrios marginales y deterioro urbano; necesidad urgente.

3.3 Viviendas en alquiler y programas para inquilinos

Para apoyar la recuperación de inquilinos, el Estado utilizará una segunda partida de fondos del CDBG-DR para aumentar la financiación del (i) Fondo para la Restauración de Viviendas Multifamiliares; (ii) Programa de Mejoramiento Vecinal, y (iii) Fondo de Vivienda Sandy para Necesidades Especiales. Todos aumentarán la oferta de propiedades asequibles en alquiler en el Estado.

3.3.1 Fondo para la Restauración de Viviendas Multifamiliares

El Fondo para la Restauración de Viviendas Multifamiliares (FRM) es administrado por la Agencia de Financiación de Viviendas e Hipotecas de New Jersey (HMFA) y provee fondos para facilitar la creación y renovación de unidades de vivienda en alquiler que sean asequibles y de calidad para así hacer frente a la pérdida de viviendas multifamiliares causada por el huracán Sandy. Se proveen fondos del CDBG-DR en forma de préstamos sin interés o a interés bajo a contratistas calificados para apalancar los créditos impositivos para viviendas para personas con bajos ingresos del 9 por ciento y del 4 por ciento y los bonos con exención impositiva para promover proyectos de desarrollo. Se pueden proveer también fondos del FRM para la financiación independiente de proyectos.

En su Plan de Acción, el Estado asigna \$179,520,000 de la primera partida de fondos CDBG-DR a FRM. De ese total, se reservan \$20 millones exclusivamente para apoyar la recuperación de las autoridades de vivienda pública. El programa del FRM tuvo más solicitudes de las que pudo aceptar en poco tiempo. Al 31 de diciembre del 2013, el HMFA ya ha comprometido todos los fondos disponibles para proyectos del FRM de la primera partida, con un monto de \$364,786,651 en proyectos del programa a la espera de fondos.

El Estado dedicará unos \$200,000,000 adicionales de la segunda partida de fondos del CDBG-DR al programa del FRM, de los cuales \$10 millones se reservarán inicialmente para proyectos de recuperación PHA.

El HMFA estableció que el 80 por ciento de los fondos que no sean de PHA-FRM de esta partida serán destinados en primer lugar a proyectos de reparación o reemplazo de viviendas multifamiliares ubicadas en los nueve condados que sufrieron el mayor impacto según lo determinado por el HUD.

El Estado incorpora la descripción del programa del FRM en su Plan de Acción enmendado, así como todo criterio adicional de elegibilidad, con la excepción de lo siguiente:

Asignación por actividad: \$200,000,000, además de una asignación de \$10 millones reservada inicialmente para apoyar a la recuperación de las autoridades de vivienda pública.

Adjudicación máxima: el monto de la adjudicación dependerá de la diferencia que hay que suscribir para el proyecto en lugar de fijar un monto máximo por unidad. Se aplicarán los criterios normales de suscripción del HUD.

Solicitantes elegibles: los constructores inmobiliarios privados con o sin fines de lucro, así como las autoridades de vivienda pública capaces de desarrollar y administrar grandes construcciones de viviendas multifamiliares.

Criterios de elegibilidad: Los proyectos deben: (a) rehabilitar o reemplazar unidades de alquiler asequible que fueron dañadas como consecuencia del huracán; (b) construir nuevas viviendas en alquiler con el fin de satisfacer necesidades originadas por el huracán; o (c) convertir las estructuras existentes en viviendas asequibles para satisfacer una necesidad creada por el huracán. Esta conversión puede incluir la ejecución de obras de rehabilitación sustancial como resultado del cambio de unidades a precio de mercado a unidades asequibles; cambio de la naturaleza de una propiedad que no era vivienda de alquiler a una de alquiler de manera permanente y con alquiler asequible o rehabilitación de unidades vacantes y arruinadas.

Criterios para la selección: El 80 por ciento de los fondos del FRM para esta partida, se destinarán en principio a proyectos de reparación o reemplazo de viviendas multifamiliares dentro de los nueve condados que sufrieron mayor impacto según lo establecido por el HUD.

Elegibilidad ante el CDBG-DR: Artículo 105(a)(1); Artículo 105(a)(4); Aviso del Registro Federal FR-5696-N-01

Objetivo nacional: viviendas para personas de ingresos bajos o moderados; reducir barrios marginales y deterioro urbano; necesidad urgente.

3.3.2 Programa de Mejoramiento Vecinal

El Programa de Mejoramiento Vecinal (NEP) – que se describe en el Plan de Acción como un Programa de Reducción del Deterioro – provee fondos para estabilizar vecindarios “amenazados pero viables” mediante la creación de viviendas asequibles. Financia la renovación o el uso renovado de viviendas, estructuras o terrenos abandonados, que se han perdido en remates judiciales o vacíos y se ocupa de la escasez de vivienda asequible a causa de la tormenta, y, a la vez, vuelve a darle un uso viable a edificios deteriorados. El programa tiene como objetivo ser un componente de los planes locales de inversión y reconstrucción de comunidades.

El NEP provee préstamos sin interés a constructores inmobiliarios con y sin fines de lucro que crearán unidades de vivienda asequibles para la venta o alquiler ya sea mediante la renovación o la recuperación. Alentará el desarrollo de viviendas de ingresos mixtos para impedir la concentración de la pobreza y para construir vecindarios estables. Al 13 de enero, 2014 el Estado ha adjudicado todos los fondos para proyectos del NEP y el programa se considera completamente suscrito. Dado el éxito del programa piloto del NEP, que recibió financiación de la primera partida de fondos del CDBG-DR, el Estado seguirá financiando el programa y ampliando su impacto buscando integrar aún más el programa con los planes de recuperación y reconstrucción. El Estado podrá buscar integrar a los administradores del programa con otros socios en el esfuerzo de recuperación.

El Estado incluye la descripción del NEP en su Plan de Acción enmendada, así como la elegibilidad y otros criterios, con la excepción de lo siguiente:

Asignación por actividad: \$20,000,000

Adjudicación máxima: \$250,000 por unidad.

Solicitantes elegibles: constructores inmobiliarios con y sin fines de lucro. Las instituciones financieras de desarrollo comunitario también pueden solicitar ser administradoras de fondos o desarrolladores y proponer proyectos o programas que cumplan con los criterios de elegibilidad del programa y lograr los objetivos del NEP, como se describió anteriormente.

Criterios de elegibilidad:

- El proyecto debe proveer viviendas para hogares de ingresos bajos o moderados.
- Las unidades deben ser asequibles a un costo que no exceda el 30 por ciento del ingreso bruto de los residentes solicitantes.
- Las propiedades deben tener una necesidad de financiación no satisfecha para que la estructura cumpla con todas las ordenanzas del código de construcción.
- Las propiedades deben tener siete unidades o menos.
- Los proyectos deben ser factibles en cuanto a los límites de financiación y las normas de suscripción.

Criterios para la selección: Áreas impactadas que son viables pero amenazadas y que necesitan renovación.

Elegibilidad ante el CDBG-DR: Artículo 105(a)(4); Aviso del Registro Federal 5696-N-01

Objetivo nacional: Viviendas para personas con ingresos bajos a moderados; reducir barrios marginales y deterioro urbano; necesidad urgente.

3.3.3 Fondo Sandy para Vivienda para Personas con Necesidades Especiales

El huracán Sandy redujo la cantidad disponible de viviendas permanentes y asequibles para la población de personas con necesidades especiales. En respuesta a esto, el Estado usó \$25,000,000 de la primera partida de fondos del CDBG-DR para establecer el Fondo Sandy para Vivienda para personas con necesidades especiales con el objetivo de reparar o reemplazar las viviendas de la población con

necesidades especiales. El programa otorga préstamos a bajo interés o subsidios para estos proyectos.

Hasta el 13 de enero, 2014, se han comprometido \$9,524,361 de los fondos del SSNHF para apoyar los proyectos de vivienda para personas con necesidades especiales. Se contempla que en el programa habrán otros \$28,436,539 adicionales para proyectos propuestos que están siendo evaluados por el HMFA para la asignación de fondos. Debido al interés en el programa, según lo descrito en la evaluación de necesidades no satisfechas, el Estado anticipa que los constructores inmobiliarios especializados en viviendas para personas con necesidades especiales presentarán solicitudes adicionales para obtener fondos dentro del marco de este programa.

Siguiendo su compromiso de restaurar o reemplazar las viviendas dañadas que apoyan las poblaciones con necesidades especiales, el Estado asignará \$25,000,000 de la segunda partida de fondos del CDBG-DR al SSNHF. El 75 por ciento de los fondos se reservarán inicialmente para beneficiar a aquéllos hogares con un ingreso anual bruto equivalente a 30 por ciento del Ingreso Promedio de la zona o menos. El 25 por ciento restante se reservará inicialmente para beneficiar a aquéllas familias que tienen ingresos anuales brutos que oscilan entre el 30 y el 80 por ciento del ingreso promedio de la zona. Se proyecta que toda la financiación en este programa beneficiará a hogares de bajos y moderados ingresos.

El Estado incorpora la descripción del SSNHF en su Plan de Acción, según sus enmiendas, así como todos los criterios de elegibilidad y otros, excepto lo indicado a continuación:

Asignación por actividad: \$25,000,000

Solicitantes elegibles: para constructores de viviendas con y sin fines de lucro y para las autoridades de vivienda pública capaces de desarrollar y administrar los proyectos permanentes de viviendas de apoyo y proveer servicios de apoyo directos o indirectos mediante un proveedor de servicios a las poblaciones identificadas con necesidades especiales.

Criterios para su selección: constructores de viviendas con o sin fines de lucro con experiencia preferentemente en el desarrollo de viviendas permanentes de apoyo; autoridades de viviendas públicas. No hay ningún tope al monto del financiamiento que puede ser proporcionado para un determinado proyecto de vivienda con necesidades especiales, siempre que la asistencia sea elegible y a costo razonable. El HMFA financia proyectos Sandy con necesidades especiales, utilizando los fondos del CDBG-DR como financiación puente.

Elegibilidad ante el CDBG-DR: Artículo 105(a)(2); Artículo 105(a)(4); Aviso del Registro Federal FR-5696-N-01

Objetivo nacional: viviendas para personas de ingresos bajos y moderados y/o de clientela limitada; reducir barrios marginales y deterioro urbano; necesidad urgente.

3.4 Desarrollo económico

3.4.1 Campaña de promoción del turismo

Como se describe en la evaluación de necesidades no satisfechas, los funcionarios y las empresas del sector turístico, especialmente los de las comunidades costeras de New Jersey, han recalcado la importancia de tener una robusta campaña de promoción en el 2014 para recuperarse de los efectos de la tormenta, revitalizar a las comunidades dañadas e impedir cualquier retroceso que pueda ocurrir en los avances de recuperación ya logrados gracias a la inversión en esfuerzos de recuperación del turismo en el 2013. En especial, las ciudades más afectadas que no pudieron aprovechar la temporada de turismo del 2013 debido al daño causado por la tormenta necesitan tener una buena temporada para el turismo en el 2014 para apoyar los esfuerzos continuos de recuperación.

Mientras que el Estado no concibe una inversión en la campaña de promoción del turismo para el año 2014 equivalente al del 2013, se requiere una inversión significativa en el 2014 para poder responder a las necesidades de la industria del turismo asociadas con la tormenta, dada la importancia de esta industria para los empleados, los propietarios de comercios, las comunidades locales y el Estado. El Estado espera apalancar múltiples fuentes de financiación para que logren una campaña de promoción del turismo eficaz y oportuno en el 2014. Suponiendo que el HUD otorgue al Estado el pedido que hizo y le permita aumentar en \$5 millones el límite impuesto por el Estado en cuanto a los fondos del CDBG-DR que se puedan dedicar al turismo – lo cual resultaría en un límite para New Jersey similar al del límite aprobado para el Estado de New York – el Estado piensa agregar \$5 millones de la segunda partida de fondos los CDBG-DR para impulsar el esfuerzo de promoción del turismo. El Estado piensa usar estos fondos para los mismos fines que en la campaña del 2013, incluyendo avisos televisivos, publicidad digital y radial, los medios sociales y eventos comunitarios para atraer turistas a los destinos turísticos de New Jersey.

Metas de la campaña y resultados esperados

Las metas y los resultados esperados de las campañas de publicidad y mercadeo para el 2014 son muy similares a los descritos en el Plan de Acción para la campaña 2013 del Estado, e incluyen:

- La estabilización continuada o el aumento de los ingresos provenientes del turismo para el 2014 en las áreas impactadas, especialmente aquéllas más

afectadas que no pudieron aprovechar plenamente la temporada de turismo del 2013;

- La estabilización continuada o el aumento del empleo asociado al turismo para el 2014 en las áreas impactadas, especialmente aquéllas más afectadas que no pudieron aprovechar plenamente la temporada de turismo del 2013; y
- La estabilización continuada o el aumento de la recaudación impositiva asociada al turismo para el 2014 en las áreas impactadas, especialmente aquéllas más afectadas que no pudieron aprovechar plenamente la temporada de turismo del 2013.

La Oficina de Turismo del Estado recopila estadísticas anuales y medirá la tasa de retorno de las actividades de turismo en las áreas más afectadas a lo largo de todo el Estado.

Asignación por actividad: \$5,000,000, dependiendo de la aprobación por parte de HUD del pedido del Estado para usar fondos de la segunda partida para apoyar la campaña de promoción del 2014.

Criterio de elegibilidad: el uso de fondos proyectado para los esfuerzos de promoción y extensión será el siguiente: la planificación y el auspicio de eventos y festivales en las áreas impactadas dentro de New Jersey; la creación de publicidad y el empleo de medios de difusión (publicidad televisiva/radial/digital y fuera del hogar) tanto dentro como fuera de New Jersey, enfocándose en las áreas señaladas en el Plan de Acción con una base grande de visitantes de New Jersey.

Elegibilidad ante el CDBG-DR: Aviso del Registro Federal 5696-N-01

Objetivo nacional: Área con ingresos bajos a moderados; necesidad urgente.

3.5 Infraestructura

La medida en que New Jersey depende del correcto funcionamiento de sus sistemas de infraestructura – incluyendo el transporte, la energía y la infraestructura del agua – se hizo muy evidente cuando estos sistemas fallaron como consecuencia del huracán Sandy. Como se documentó en la Sección 2, la marea ciclónica e inundación asociada al huracán Sandy causó una serie de repercusiones en todos los sectores de la infraestructura de New Jersey y causó apagones extensivos y prolongados.

Las crecientes de agua provocadas por Sandy, superaron la capacidad de las plantas de tratamiento de agua y de agua residual, hospitales y otros edificios que proveen servicios esenciales. La tormenta disparó el peor desastre en el sistema de transporte de la historia del Estado y arrastró porciones de los caminos de evacuación de importancia crucial. Las subestaciones eléctricas se paralizaron,

causando apagones en todos los 21 condados de New Jersey. Millones de habitantes de New Jersey tuvieron que seguir las advertencias de hervir el agua. La falta de una fuente continua de electricidad y de una infraestructura de transporte y provisión de agua que funcionaran hizo que las plantas industriales y los sistemas esenciales de distribución y producción de combustible se cerraran causando interrupciones a lo largo de una extensa región geográfica.

New Jersey está buscando un enfoque holístico para identificar y generar oportunidades que permitan resolver las vulnerabilidades de la infraestructura y lograr una mayor resiliencia de las instalaciones esenciales en caso de futuros sucesos climáticos extremos y otros peligros. El Estado está reconstruyendo la infraestructura de manera más fuerte, más segura y más inteligente para mitigar y manejar mejor el riesgo de desastres.

En los días anteriores y posteriores al embate del huracán Sandy, el Estado trabajó con cada uno de los sectores de la infraestructura para implementar una estrategia de respuesta rápida para restaurar los servicios de infraestructura a corto plazo, mientras se sentaban las bases para una administración responsable de los recursos federales y Estatales para los años venideros. Las agencias del Estado llevaron a cabo evaluaciones extensivas del daño causado a la infraestructura, a las instalaciones y al equipo en todas las regiones de New Jersey. A nivel local, el Estado llevó a cabo encuestas exhaustivas de las comunidades a lo largo de New Jersey sobre las vulnerabilidades y las necesidades de resiliencia locales y amplió la Oficina de Recuperación de Desastres de la Oficina de Manejo de Emergencias de New Jersey (OEM) para apoyar a las necesidades técnicas comunitarias en el proceso de recuperación de la infraestructura. La Oficina de Seguridad y Preparación Interna del Estado y el Comité de Asesoramiento de Infraestructura de New Jersey, que incluye a representantes de las empresas de servicios, empresas químicas y farmacéuticas, industrias de la telecomunicación y de la atención a la salud y a otras industrias que dependen de la capacidad de New Jersey para restaurar los servicios de infraestructura después de un desastre – llevaron a cabo una serie de reuniones y talleres cuyo propósito fue identificar las lecciones aprendidas de Sandy e identificar oportunidades potenciales para la mitigación y la resiliencia. New Jersey formó grupos de trabajo en los que reunió a representantes de varias agencias para tratar los temas de recuperación que conciernan a diversos sectores.

New Jersey se basó en la experiencia de académicos e investigadores, expertos en el tema dentro del gobierno y otros líderes en sus campos respectivos para diseñar proyectos y programas que hacen que la infraestructura tenga mayor resiliencia ante peligros futuros. Por ejemplo, el Estado se asoció con dos laboratorios nacionales del Departamento de Energía (USO) para evaluar las vulnerabilidades energéticas en todo el Estado y para identificar oportunidades de apalancamiento

de tecnologías comercialmente disponibles para solucionar las necesidades de generación de electricidad en instalaciones de importancia esencial. En colaboración con Departamento de Seguridad Nacional de los Estados Unidos, el Estado explora oportunidades para aumentar la resistencia de los sistemas de almacenamiento, distribución y suministro de petróleo estatales. El Estado se acercó también a seis universidades para desarrollar estrategias de mitigación de inundaciones para comunidades especialmente propensas a la inundación ubicada cerca del Río Hudson, del Río Hackensack, Arthur Kill, la Bahía de Barnegat y la Bahía de Delaware.

Además, el 11 de marzo de 2014, el Estado divulgó para comentarios públicos un Plan de Mitigación del Riesgo de cobertura estatal. Una visión de las evaluaciones antes mencionadas acerca de las secuelas del embate de Sandy, fue incorporada a su proceso de planificación y análisis integral del riesgo que incluye a expertos en la materia en organismos del Estado, la Oficina sobre Climatología del Estado de New Jersey (ONJSC, por sus siglas en inglés) y otros expertos en control de inundaciones, subida del nivel del mar y estrategias de prevención de incendios, entre otras áreas. El Plan de Mitigación del Riesgo analiza el riesgo en New Jersey desde una amplia gama de peligros, incluyendo fenómenos meteorológicos extremos, sequías, terremotos, terrorismo, ataques cibernéticos y otros peligros provocados por el hombre y de índole meteorológica. En concordancia con las directrices de la FEMA, el Plan de Mitigación del Riesgo aborda específicamente el riesgo de erosión costera debido a las subidas del nivel del mar y otros impactos potenciales por el cambio climático. Por otra parte, el Plan de Mitigación del Riesgo pone atención también a consideraciones críticas, tales como las tendencias demográficas, la ubicación de grupos industriales clave en New Jersey y la hidrografía del Estado para informar los análisis de riesgo.

Tomando en conjunto, la labor de New Jersey con las universidades y los laboratorios nacionales, el Plan de Mitigación del Riesgo del Estado y el inventario cruzado de las agencias estatales acerca de las necesidades insatisfechas de recuperación por desastres (como se ve en la Sección 2 de esta Enmienda del Plan de Acción) se obtienen las tendencias históricas en contexto y también se destacan los riesgos potenciales futuros, subrayando la necesidad de inversión en infraestructura de resistencia. El embate de Sandy hizo relevantes los dos mayores retos de New Jersey; es decir su vulnerabilidad por inundaciones y falta de energía. Los sucesos ocasionados por inundaciones y tormentas son capaces de poner en peligro la salud y la seguridad de los residentes y causar miles de millones de dólares en pérdidas documentadas. Hechos, como Sandy, también pueden conducir a apagones generalizados y prolongados que afectan las funciones de respuesta por emergencias; retrasan la reinstalación de los servicios de tránsito regional y minan la capacidad y las operaciones de infraestructura crítica. Como el Plan de Mitigación

del Riesgo del Estado y el análisis basado en la ciencia tras el embate de Sandy, indican la necesidad de que New Jersey sea más resistente frente a futuras condiciones climáticas extremas y otros peligros prospectivas y que, por lo tanto, se requiere mayor atención a la resistencia y la inversión en programas que hagan de New Jersey un lugar más resistente a las vulnerabilidades por inundación y falta de energía.

Mirando hacia futuro, New Jersey ha identificado múltiples necesidades de infraestructura que deben ser resueltas para mejor posicionar al Estado en la preparación en caso de desastres futuros como: (i) las políticas y normas dirigidas a llevar a cabo inversiones en infraestructura inteligente, (ii) una planificación integral para identificar oportunidades de resiliencia, y (iii) la innovación tecnológica y los diseños óptimos de mitigación para enfrentar desafíos y peligros futuros. Al diseñar programas y proyectos de infraestructura que involucran a varias agencias y proveen respuestas, New Jersey está inyectando políticas, planificación e innovación al buscar oportunidades de resiliencia en las instalaciones esenciales a lo largo del Estado.

- New Jersey adoptó normas de construcción más resistentes; facilitó el uso de medidas basadas en la naturaleza para reducir el riesgo de inundación y crecida de mareas por tormentas; alentó a las comunidades a que incorporen elementos de mitigación en su reconstrucción. El Estado estableció como regla de emergencia el uso de los mejores datos de la FEMA de los nuevos mapas de inundación más un pie adicional de francobordo para adaptarse a los riesgos cambiantes de peligro de inundación. Las agencias federales y el Grupo de Trabajo de Reconstrucción por el Huracán Sandy del Presidente Obama adoptaron posteriormente esta norma en todas las actividades de reconstrucción financiadas con la Asignación Complementaria Sandy. Más allá de las necesidades inmediatas de reconstrucción y rehabilitación debido a Sandy, la adopción por parte del Estado de los mejores datos disponibles de la FEMA continuará orientando el desarrollo futuro en zonas de inundación y apoyará prácticas de construcción inteligente y sostenible a largo plazo. El Estado de New Jersey también fomenta el uso amplio de soluciones de infraestructura basadas en la naturaleza en el proceso de recuperación a largo plazo, incluyendo por adopción reglas que mejoren la protección costera simplificando el proceso de obtención de permisos para alentar la construcción de cercos en la arena, el mantenimiento de playas y dunas dentro de los niveles del diseño de ingeniería, y adoptando más ampliamente “líneas costeras vivientes”, es decir, proyectos que usan vegetación nativa colocada estratégicamente, arena, materiales orgánicos y ostras, almejas y vieiras para reforzar las costas e impedir las inundaciones de manera natural. El Estado también ha

alentado a que las comunidades locales no sólo reparen la infraestructura dañada, sino que también incorporen elementos de mitigación disponibles según el Artículo 406 de la Ley *Stafford*. A partir de diciembre del 2013, más del 88 por ciento de los proyectos grandes de asistencia pública de la FEMA en New Jersey (es decir, proyectos que superan los \$500,000) incorporan ahora elementos de mitigación según el Artículo 406 de dicha ley.

- **New Jersey está desarrollando planes para enfrentar una variedad de escenarios de riesgo y está evaluando el riesgo usando un marco holístico.** La infraestructura debe estar preparada para un espectro de riesgos naturales o generados por el hombre. El perfil de riesgo de New Jersey no se limita a la trayectoria del huracán Sandy: las 1,800 millas de costa de mareas del Estado y su concentración en bienes infraestructurales críticos en áreas densamente pobladas, hacen que la infraestructura sea especialmente vulnerable a futuros sucesos climáticos extremos y a otros riesgos. Para abordar y evaluar el riesgo, las agencias del Estado han colaborado para identificar aquéllos elementos de la infraestructura que son más vulnerables a riesgos futuros y para ayudar a las comunidades a identificar posibles soluciones potenciales de resiliencia. New Jersey ha reunido a representantes de todo el gobierno del Estado para desarrollar una plataforma integrada de mapeo de elementos infraestructurales queriendo así explorar las oportunidades para una mayor resiliencia regional. El Estado ya ha hecho un mapa de recursos energéticos, combustible y otros recursos para identificar aquéllas áreas de menor resiliencia. El Estado ha recopilado quince años de datos de asistencia pública de la FEMA a nivel de comunidad y de condado para informar sobre las necesidades potenciales de resiliencia a nivel de infraestructura y está usando datos históricos como una oportunidad para identificar con mayor precisión aquéllas áreas del Estado que sufren pérdidas rutinarias debido a inundaciones repetitivas. El Estado está trabajando con todos los 21 condados para priorizar medidas potenciales de resiliencia y mitigación basadas en las necesidades locales y regionales y para proyectar áreas de vulnerabilidad futura.
- **La planificación mejorada sigue siendo la piedra fundamental de la identificación y el desarrollo de proyectos de infraestructura.** La OEM lanzó una iniciativa de planificación bajo el programa del HMGP de la FEMA para otorgar subsidios a los condados elegibles para desarrollar planes de mitigación de riesgo entre varias jurisdicciones, incorporando la perspectiva municipal para resolver las vulnerabilidades regionales. Como parte de los esfuerzos de planificación del Estado para mitigar riesgos, se inició un esfuerzo entre agencias para identificar oportunidades de resiliencia

regional examinando las ubicaciones y las características de la infraestructura esencial incluyendo el agua potable, el agua residual, el transporte y tránsito, la energía y los sistemas de comunicación y la evaluación de la infraestructura para 20 riesgos potenciales, incluyendo la erosión costera, sequías, inundaciones, peligros geológicos, vientos del noreste, huracanes y atentados terroristas. El Plan de Mitigación de Peligros de New Jersey para todo el Estado aplicará la herramienta referente al aumento del nivel del mar desarrollado por la Administración Nacional para Asuntos Oceánicos y Atmosféricos (NOAA) y otras herramientas de mapeo para evaluar los riesgos futuros potenciales que enfrentan los bienes del Estado. El estudio de donde intersectan y solapan estos múltiples sistemas de infraestructura permite que el Estado ponga hincapié en las iniciativas de mitigación sinérgicas y las ejecute.

- **New Jersey está empleando tecnología innovadora y óptimas mejoras de mitigación para crear resiliencia.** La innovación sigue siendo una piedra fundamental del proceso de recuperación de New Jersey y el Estado está usando sus expertos y los de todo el país para identificar maneras novedosas de manejar el riesgo y hacer que la infraestructura sea más resistente. El sistema de Tránsito de New Jersey (NJ Transit) está trabajando con el Departamento de Energía y con los Laboratorios Nacionales Sandia para desarrollar una “Red de Tránsito para NJ”, es decir, un micro red, sin precedentes, capaz de proveer energía de alta resiliencia y confiabilidad a la infraestructura y a los sistemas esenciales de NJ Transit. NJ Transit está colaborando también con el Instituto de Tecnología Stevens para desarrollar tecnología de modelado que identifique micro episodios de alta tensión en tiempo real y con especificidad geográfica para ser usada durante sucesos climáticos significativos para la predicción y el modelado potencial de mareas tormentosas. El DEP, junto con la FEMA, usó tecnología de sonar de exploración lateral a lo largo de casi 195,000 acres de cauces fluviales en un esfuerzo que logró remover más de 360.000 yardas cúbicas de escombros aumentando así la seguridad de los canales y la navegación en vías acuáticas. La Junta de Servicios Públicos de New Jersey (BPU) desarrolló un sistema de información de apagones denominado “Cloud Storm” – una aplicación lista para ser usada por empresas y accesible desde el Internet para el seguimiento de apagones eléctricos en todo el Estado. La nueva carretera, la Ruta 35, que está siendo reconstruida por el Departamento de Transporte de New Jersey en colaboración con la Agencia Federal de Carreteras (FHWA), tendrá un sistema de drenaje robusto equipado con válvulas y estaciones de bombeo para impedir el retro-flujo de agua así como planchas de acero enterradas a 40 pies para reducir la pérdida por erosión en áreas

vulnerables de la carretera y, a la vez, proteger las viviendas y los comercios de la comunidad circundante.

Este enfoque integral se está aplicando a medida que el Estado avanza con proyectos y programas de infraestructura. El Estado sigue trabajando activamente con la FEMA, el Cuerpo de Ingenieros del Ejército, la EPA, el Departamento de Transporte de los Estados Unidos y otros socios federales para adoptar medidas de mitigación intersectoriales que puedan proteger mejor a las viviendas y los comercios, a los edificios públicos y a la infraestructura esencial de peligros futuros. Para asegurar que los recursos para la recuperación se destinen a usos mejores y más prioritarios, las agencias de infraestructura de New Jersey han incorporado un análisis de costo-beneficio en el desarrollo de sus proyectos y han contratado a economistas de renombre para asesorarlos en cuanto a los beneficios potenciales de las inversiones en infraestructura.

El Estado está buscando oportunidades para que el Cuerpo de Ingenieros del Ejército lleve a cabo proyectos de ingeniería sobre las playas y las dunas, para construir proyectos de caminos y tránsito de vanguardia y para reparar y fortalecer las instalaciones de agua y agua residual. Las empresas líderes de la nación están diseñando y poniendo en práctica estas iniciativas. En los meses venideros, el Estado tiene la intención de trabajar con socios federales para adoptar medidas regionales e innovadoras de resiliencia adicionales, incluyendo la implementación potencial del diseño del Estado y del DOE de la micro-red "NJ TransitGrid" que puede proveer resiliencia energética regional para los servicios esenciales de transporte que beneficien la economía del noreste y a más de 130.000 usuarios diarios de *Amtrak* y *NJ Transit*. Para la mayoría de los proyectos de diseño de resiliencia que se están llevando a cabo y que se llevarán a cabo, las agencias de financiación federal requieren que el Estado contribuya montos en dólares sustanciales que se conocen como "contrapartidas" o "partidas locales" para apoyar la ejecución del proyecto. Las obligaciones asociadas a la partida local total para New Jersey serán significativas. Los fondos del CDBG-DR, que se pueden usar como sustitutos de la contrapartida local de financiación en algunas circunstancias, se necesitan sobre todo para ayudar al Estado a cumplir con sus importantes obligaciones de contrapartida local. El Estado piensa usar una porción de esta asignación de fondos del CDBG-DR como contrapartida para apoyar los proyectos existentes y futuros que están siendo llevados a cabo por agencias del Estado junto con varias agencias de financiación federal. Más allá de cumplir con sus obligaciones de contrapartida local de New Jersey, existen oportunidades adicionales para desarrollar la resiliencia y fortalecer la infraestructura esencial usando fondos del CDBG-DR. A medida que los ciudadanos de New Jersey vuelven a invertir en sus comunidades, hay una necesidad sustancial de examinar oportunidades para integrar infraestructura gris y basada en la naturaleza, junto con la tecnología y las

técnicas de manejo de bienes que puedan reducir el riesgo de inundaciones y mareas de tormenta recurrentes, manejando mejor el flujo de agua. El Estado se ha asociado con universidades de todo el Estado para desarrollar técnicas y tecnología que pueda ser desplegada en regiones del Estado donde no existen actualmente proyectos del Cuerpo de Ingenieros del Ejército o donde el agregado de medidas en capas complementaría los proyectos existentes del Cuerpo de Ingenieros del Ejército. Un nuevo programa del CDBG-DR – el programa de reducción de riesgos y medidas de resiliencia – le permitirá al Estado llevar a cabo proyectos temporarios, a corto y mediano plazo que ofrecerán niveles apropiados de reducción de riesgo para casas, comercios e infraestructura esencial.

Para enfrentar las vulnerabilidades energéticas que se revelaron en las instalaciones esenciales a lo largo de todo New Jersey, el Estado propone la creación del Banco de Resiliencia Energética de New Jersey, que permitirá que se lleven a cabo algunos proyectos energéticos de mayor resiliencia y más innovadores. El Banco de Resiliencia Energética de New Jersey sería el primero de este tipo en la nación; se ocuparía exclusivamente de fortalecer las instalaciones esenciales para abordar las vulnerabilidades energéticas. Dicho banco apoyaría los proyectos de infraestructura energética que no dispongan de financiación y a los proyectos de apoyo que incorporen tecnologías energéticas que provean resiliencia para que la infraestructura siga funcionando aún si falla la red eléctrica general. En la medida de lo posible, el Banco apalancaría el dinero del gobierno federal limitados con fondos del Estado y capital del sector privado para maximizar la resiliencia energética en las instalaciones esenciales usando micro-redes u otros diseños de vanguardia. El Banco proveería los recursos que necesitan las instalaciones esenciales de New Jersey para invertir en pilas de combustible, calor y energía combinada, energía solar con almacenamiento, y otras tecnologías que prepararían mejor a las instalaciones de agua y agua residual, las escuelas y los hospitales, la policía y las estaciones de bomberos, y otra infraestructura comunitaria clave para futuros sucesos climatológicos.

Los beneficios de implementar una estrategia de reconstrucción basada en la infraestructura inteligente se extenderá más allá de la mejor preparación del Estado para el próximo suceso climático extremo u otro peligro. El desarrollo de la infraestructura puede revitalizar a comunidades, atraer una fuerza laboral altamente capacitada, ayudar a desarrollar industrias y manufactura nueva, e incrementar la actividad económica en áreas especialmente afectadas por las prolongadas repercusiones de Sandy. Al adoptar programas energéticos que tengan resiliencia, New Jersey puede generar más electricidad dentro del Estado lo cual no solo hará que el Estado tenga mayor resiliencia, sino también hará que la electricidad sea menos costosa y más confiable para instalaciones esenciales y

llevará a un mayor aumento de las tecnologías renovables y una menor dependencia sobre el combustible diésel.

La incorporación de enfoques basados en la naturaleza al diseñar medidas de reducción del riesgo de inundación no solo reducirá el impacto de las mareas de tormenta y la inundación sino que también preservará las funciones ecológicas, proveerá hábitat para la vida silvestre y fomentará un equilibrio entre ambientes naturales y edificados. Las comunidades se beneficiarán al tener caminos más resistentes a las tormentas que incorporan elementos tales como *Complete Street*, que provee mayor acceso y seguridad a los peatones y a los ciclistas. A largo plazo, New Jersey se beneficiará con los esfuerzos de planificación integrales que buscan maximizar los limitados dólares para hacer más resistentes los edificios públicos y demás infraestructura de la que depende la región entera.

3.5.1 Programa de Medidas de Reducción del Riesgo de Inundación y de Resiliencia

Según lo detallado en la Sección 2, el huracán Sandy puso en evidencia las vulnerabilidades de las comunidades costeras e internas de New Jersey a las inundaciones y las mareas de tormenta. Las inundaciones causadas por Sandy dañaron el inventario de viviendas y comercios y tuvo un impacto significativo sobre la infraestructura esencial, causando fallas energéticas extensas a lo largo de todo el Estado. En algunos casos, la infraestructura existente de reducción de riesgo fue dañada o destruida.

El Estado se compromete a una mejor reconstrucción con mayor resiliencia. A tal fin, el Estado ha adoptado normas de edificación para la resiliencia y programas y políticas diseñados para inyectar la planificación de la resiliencia y mitigación en los esfuerzos de reconstrucción. A través del Programa de Medidas de Reducción del Riesgo y de Resiliencia, el Estado y las comunidades locales podrán resolver el riesgo de inundación y otros peligros futuros asociados a sucesos climatológicos severos.

Como parte de una evaluación continua de riesgo posterior al huracán Sandy, las comunidades locales y el Estado han llevado a cabo esfuerzos considerables para evaluar la planicie aluvial actual y futura y los riesgos de mareas de tormenta, identificar comunidades y regiones altamente vulnerables a la inundación y a las mareas de tormenta y considerar y desarrollar diseños de medidas o mejoras nuevas a la infraestructura que puedan reducir las mareas de tormenta y el riesgo de inundación. Las medidas costo eficientes que reducen el riesgo de inundación, las mareas de tormenta, y otros desastres actuales o futuros le ayudará al Estado a proteger las inversiones federales en la reconstrucción de la infraestructura, la

vivienda y las empresas y preparará mejor al Estado para sucesos climáticos extremos futuros y otros peligros.

Para evaluar el riesgo en áreas con pérdidas repetitivas, el Estado está analizando los datos de inundación y mareas de tormenta del huracán Sandy para identificar soluciones de resiliencia potenciales que puedan ofrecer el mayor potencial de reducción del riesgo. El Estado ha contratado a expertos académicos de renombre en el campo de la ingeniería civil y del medio ambiente, en el manejo de aguas pluviales, en la restauración de cuencas y ambientes acuáticos y en hidrología provenientes de seis de las universidades estatales, incluyendo *Monmouth University*; *Montclair State University*; *New Jersey Institute of Technology*; *Richard Stockton College of New Jersey*, *Rutgers*, la Universidad de New Jersey y el *Stevens Institute of Technology*. Esos expertos buscan identificar regiones del Estado que fueron impactados por Sandy y que siguen siendo vulnerables a pérdidas futuras, incluyendo áreas a lo largo de los ríos Hackensack y Hudson, el estrecho de marea Arthur Kill, la bahía Barnegat y la costa de la Bahía de Delaware. Se espera que las lecciones aprendidas en estas áreas vulnerables del Estado – y de las innovaciones y técnicas usadas y desarrolladas al analizar el riesgo– pudieran ser aplicadas más ampliamente para beneficiar a otras regiones del Estado con perfiles de riesgo similares.

Parte del trabajo del Estado se ha enfocado en identificar de manera integral y catalogar las fuentes de inundaciones en comunidades con inundaciones repetitivas, incluyendo a comunidades con inundaciones recurrentes o crónicas causadas por lluvia o mareas. Al catalogar el volumen de lluvias y su impacto sobre las aguas pluviales y los sistemas combinados de desborde cloacal, mediante la inspección física de medidas existentes de reducción del riesgo para identificar evidencia de daños o roturas, y al hacer un mapa de los elementos incluyendo los sistemas de drenaje, el Estado podrá realizar mejoras a la resiliencia maximizando la posibilidad de obtener mayores beneficios al menor costo posible de implementación. El Estado está adoptando la innovación tecnológica asociándose con las universidades para desarrollar métodos nuevos de modelado de los cauces de las inundaciones y las mareas de tormenta para informar mejor la toma de decisiones, inclusive está utilizando *crowd-sourcing*, es decir, información proveniente del público, en la forma de fotografías personales tomadas después del embate de Sandy para determinar los niveles de agua a nivel de cada calle en las comunidades.



Figura 3-1: Inspección física de la infraestructura de reducción de riesgo existente.

Equipos asignados por el Departamento de Protección Ambiental de New Jersey han buscado catalogar el impacto del huracán Sandy sobre bermas, compuertas de marea y otra infraestructura de reducción de riesgo existente. La inspección física es una parte clave de la evaluación del Estado de las condiciones actuales de medidas para identificar las reparaciones necesarias así como las oportunidades para mejorar las medidas existentes para abordar sucesos climáticos extremos futuros y maximizar la inversión federal.

Fuente: Estado de New Jersey en colaboración con el Instituto de Tecnología de New Jersey.



Figura 3-2: Sistemas de drenaje, Moonachie/Little Ferry.

Abordar los problemas de drenaje podrá ofrecer oportunidades de inversión a bajo costo para aumentar la resiliencia de New Jersey a las inundaciones. Por ejemplo, los cuellos de botella en los sistemas de drenaje, la acumulación de residuos y el crecimiento excesivo de la vegetación, pueden juntos exacerbar el impacto de las inundaciones y las mareas altas sobre las comunidades. Además, algunos sistemas de drenaje que fueron construidos en tramos a lo largo de dos siglos nunca han sido mapeados. Por ejemplo, Rutgers ha venido evaluando de qué manera las mejoras mínimas al sistema de drenaje, pueden reducir las inundaciones en la región de Moonachie/Little Ferry (en la foto).

Fuente: Estado de New Jersey en colaboración con Rutgers y State University of New Jersey.



Figura 3-3: Crowdsourcing para validar el modelo de inundaciones. Junto con el Estado, el *Stevens Institute of Technology* explora técnicas innovadoras para juntar datos para el análisis de riesgo. Esta fotografía es una de muchas tomadas durante y después del embate del huracán Sandy mediante “crowdsourcing”. Las fotografías con identificación de tiempo y coordenadas geográficas, tal como ésta, permiten que el Estado valide las proyecciones del modelo comparándolas con puntos de datos documentados, refinando aún más la precisión del modelado de la inundación para identificar áreas de mayor vulnerabilidad ante las inundaciones.

Fuente: Estado de New Jersey en colaboración con *Stevens Institute of Technology*.

Es de importancia crucial para el diseño de medidas de reducción del riesgo entender la causa, la fuente y el volumen de la inundación para que estas medidas sean las más apropiadas para una localidad o región en particular del Estado y para que resulten en el mejor uso de los limitados recursos para la recuperación. Las comunidades densamente pobladas tales como los condados de Bergen y Hudson necesariamente van a requerir soluciones diferentes a las de las comunidades costeras o agrícolas, tales como en los condados de Ocean, Monmouth y Cumberland. En algunas áreas, la mejora de la infraestructura existente para abordar riesgos futuros podrá proveer capas adicionales de reducción de riesgo de bajo costo.



Figura 3-4: Cauces de las inundaciones, Hoboken, NJ. Junto con el Estado, el *Stevens Institute of Technology* está creando y poniendo a prueba modelos para entender los cauces de las inundaciones. Estos modelos pueden proveer información sobre los riesgos locales e información que ayuda a seleccionar las medidas apropiadas de reducción de riesgo y caracterizar los beneficios y la eficacia de las distintas opciones. La evaluación de los cauces de las inundaciones del Estado en Hoboken, New Jersey (en la foto), por ejemplo, resalta el trabajo continuo del Estado para identificar estrategias eficaces aplicables en zonas urbanas densamente pobladas.

Fuente: Estado de New Jersey en colaboración con el *Stevens Institute of Technology*.



Figura 3-5: Modelado de las mareas ciclónicas, Weehawken Cove, NJ. El modelado de la interacción entre la tierra y las vías acuáticas durante un suceso de marea ciclónica revela el impacto sobre la seguridad pública, incluyendo las rutas de evacuación y la infraestructura esencial. Estos modelos pueden ser usados para entender los riesgos locales de las mareas ciclónicas.
 Fuente: Estado de New Jersey en colaboración con el Stevens Institute of Technology.

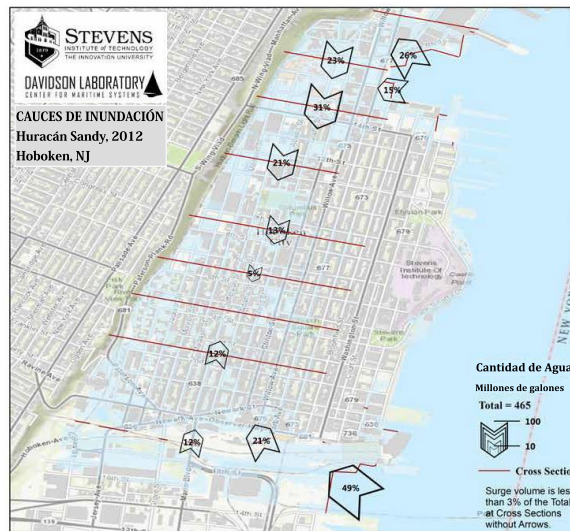

Figura 3-6: Mapeo de los niveles de agua desde Seaside Park hasta Bay Head, NJ. El mapeo de los niveles de agua con el uso de modelos dinámicos desarrollados por el Stevens Institute of Technology en asociación con el Estado, facilita un mejor entendimiento del riesgo de inundación. Estos modelos pueden ser utilizados para evaluar el riesgo de inundación en numerosos escenarios distintos.
 Fuente: Estado de New Jersey en colaboración con el Stevens Institute of Technology.

En última instancia, se podrá usar un conjunto de soluciones para reducir el riesgo a través del Programa de Reducción del Riesgo de Inundación y Medidas de Resiliencia. Las medidas que se considerarán varían según las necesidades de la región y la comunidad y pueden incluir proyectos a corto y mediano plazo, tales como la limpieza de residuos que tapan los sistemas de drenaje, la instalación de pavimento permeable, jardines de lluvia, barreras móviles contra las inundaciones y cuencas de bio-retención. Las medidas más tradicionales tales como muros de

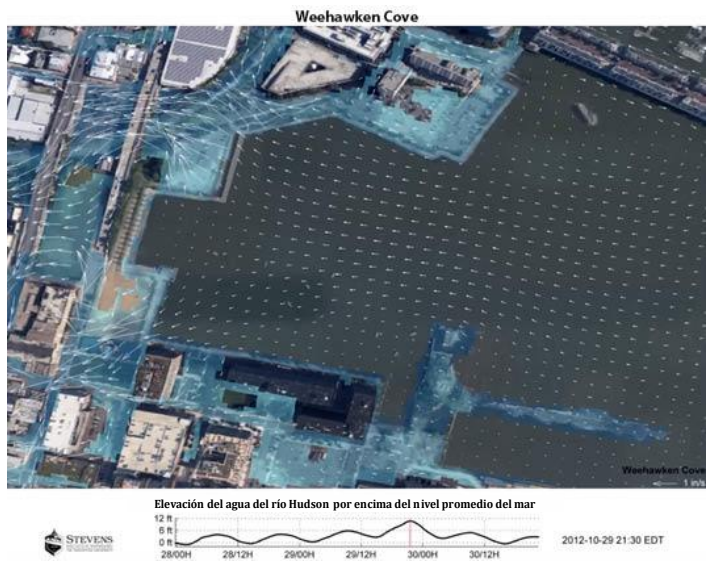
Cuantificación de reducciones potenciales en mareas de tempestad y energía de oleaje dados diferentes niveles de restauración

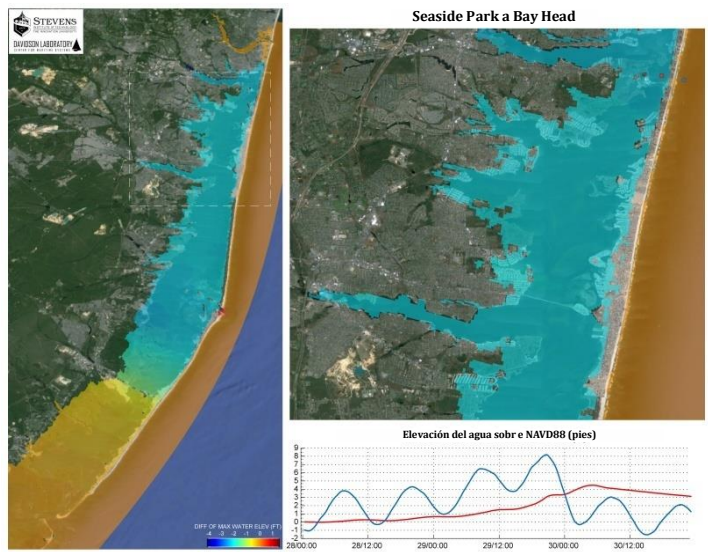

Figura 3-7: Restauración de Humedales, Tuckerton Beach, NJ. La eficacia y eficiencia en el costo de medidas de reducción de riesgo basadas en la naturaleza están siendo consideradas como soluciones potenciales para reducir el riesgo de mareas de tormenta e inundaciones. Por ejemplo, al identificar escenarios potenciales de restauración de humedales, combinados con el modelado dinámico del impacto potencial sobre la energía de oleaje y la marea de tormenta, el Estado puede realizar estudios cuantitativos y cualitativos de la reducción del riesgo provisto por la restauración de humedales. Este esfuerzo realizado por New Jersey en colaboración con Richard Stockton College of New Jersey, permite también hacer cálculos dinámicos de costo beneficio.

Fuente: Estado de New Jersey en colaboración con el The Richard Stockton College of New Jersey.

de playas construidas y bermas son también de importancia crucial para la reducción del riesgo en ciertas circunstancias.

Las soluciones potenciales que están siendo consideradas y evaluadas por el Estado y las universidades incluyen nuevas tecnologías de resistencia que pueden no estar comercialmente disponibles ni ser ampliamente utilizadas en la actualidad. Por ejemplo, muchos propietarios y operadores de infraestructura esencial, que incluyen los de las plantas de agua potable y las instalaciones de procesamiento de aguas residuales, han identificado la necesidad de tener estaciones de bombeo con mayor resiliencia para controlar mejor las aguas de inundación. Esto hizo que el Estado considere el uso de fondos del CDBG-DR para financiar tecnologías innovadoras para las estaciones de bombeo que no dependan del diésel ni de la red de suministro de electricidad, incluyendo bombas accionadas por agua de lluvia, acción del agua o el viento. El Estado está también estudiando la eficacia y los beneficios potenciales de una infraestructura basada en la naturaleza. Por ejemplo, mediante la

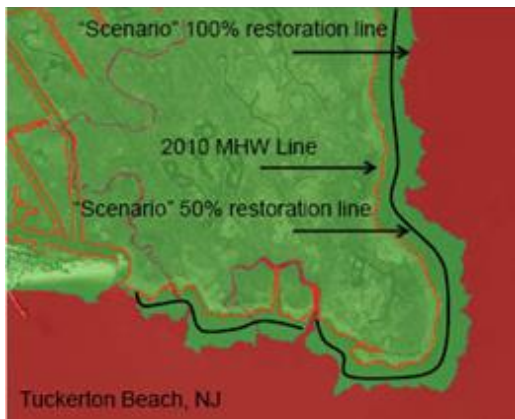
colaboración con Stockton, el Estado está evaluando el valor potencial de la restauración de humedales para reducir la altura de las olas.

Se considerarán los ambientes naturales y otros impactos sobre el medio ambiente en el proceso de construcción de nuevas medidas de reducción de riesgo o en las mejoras a las medidas existentes. El Estado está investigando los impactos ambientales potenciales de las nuevas soluciones para el control de las inundaciones y está interactuando con los interesados para identificar los posibles desafíos ambientales a principios del proceso de diseño y desarrollo.

Los proyectos financiados con fondos del CDBG-DR no podrán suplantar la necesidad de los proyectos del Cuerpo de Ingenieros del Ejército no lo harán en las áreas vulnerables del Estado. El Cuerpo de Ingenieros del Ejército es el más apropiado para realizar proyectos de reducción de riesgo en las regiones más vulnerables del estado, incluyendo Hoboken, Jersey City, Little Ferry y Moonachie; así como Barnegat Bay, áreas del Condado de Cumberland y otras comunidades costeras que no tienen medidas de reducción de riesgo existentes construidas por el Cuerpo del Ejército. El Estado está colaborando con el Cuerpo del Ejército en el Estudio Integral de la Región Costera del Atlántico Norte del Cuerpo del Ejército proveyendo datos y otro apoyo para catalogar las vulnerabilidades de la región y asistir al Cuerpo de Ingenieros con la identificación de áreas nuevas potenciales de estudio y desarrollo de proyectos. El Estudio Integral puede resultar en significativos estudios futuros y proyectos autorizados a largo plazo para proteger mejor a las comunidades de New Jersey. El estudio se completará en enero del 2015.

Aun cuando se hayan identificado proyectos potenciales a través del Estudio Integral, la duración probable de la investigación, el estudio y diseño, la autorización, la adjudicación de fondos y el proceso de construcción puede dejar vulnerables a las comunidades y sin una protección interina por varios años. El Programa de Medidas de Reducción del Riesgo de Inundación y de Resiliencia puede apoyar a proyectos temporales a corto o mediano plazo que puedan ofrecer niveles apropiados de reducción de riesgo inmediato para casas, comercios e infraestructura esencial en una comunidad o región donde existe una expectativa razonable de que un proyecto del Cuerpo del Ejército se llevará a cabo para proveer una solución futura de reducción de riesgo a largo plazo. Los proyectos o las mejoras del Programa de Medidas de Reducción del Riesgo de Inundación y de Resiliencia pueden también ser utilizados para apoyar el desarrollo de un enfoque en capas de medidas de reducción de riesgo para las comunidades o la región. Para las comunidades donde actualmente existen proyectos autorizados o donde pronto serán construidos, el Programa de Medidas de Reducción del Riesgo de Inundación y de Resiliencia puede sentar las bases para apoyar a los esfuerzos del Cuerpo del Ejército en la construcción de proyectos lo antes posible, proveyendo apoyo mediante la adquisición de tierras y servidumbres y la preparación del sitio.

Marco del análisis integral del riesgo para la selección de medidas potenciales de reducción del riesgo

La evaluación de riesgo del Estado es un estudio continuo de las inundaciones y otros riesgos actuales y futuros. Esta evaluación informa al marco del Estado para la selección de medidas potenciales de reducción de riesgo. Al aplicar este marco, el Estado empleará, para cada proyecto, un análisis científico del riesgo para adoptar medidas de reducción del riesgo.

Las medidas de reducción del riesgo deben desarrollarse a nivel local o regional para abordar los riesgos y peligros identificados y conocidos en áreas específicas del

Estado. Las soluciones deben ser adaptadas individualmente para ajustarse al perfil de riesgo del área del proyecto y ser diseñadas para maximizar su eficacia contra futuros sucesos climatológicos extremos potenciales y otros peligros, y, a la vez, equilibrar el costo y los beneficios potenciales del proyecto propuesto. Las medidas de reducción de riesgo para áreas urbanas densamente pobladas difieren significativamente de aquellas medidas que se requieren para reducir el riesgo en comunidades costeras.

En última instancia, existen varios principios clave que orientarán la identificación por parte del Estado de las medidas específicas de reducción de riesgo, conforme con el Aviso del Registro Federal 5696-N-06 del HUD. Estos principios, que coinciden con el enfoque del Estado en lo que se refiere a la recuperación a largo plazo y con la Estrategia de Reconstrucción Posterior al Huracán Sandy del Presidente, servirán de guía para identificar y seleccionar los proyectos de reducción de riesgo que serán financiados con fondos del CDBG-DR:

- **Priorizar las áreas más vulnerables a la inundación dentro del Estado para los proyectos o las mejoras propuestas.** Se usarán los esfuerzos continuos del Estado para entender y catalogar riesgos de inundación y mareas de tormenta para identificar las comunidades y regiones que son más vulnerables.
- **Priorizar los proyectos que reducirán el riesgo de inundación y de mareas tormentosas en instalaciones esenciales o para inversiones para la recuperación por parte del gobierno federal o del Estado.** En la medida de lo posible, se necesitan medidas de reducción de riesgo para proteger mejor las áreas en las que hay una importante inversión de fondos federales o del Estado para la recuperación. A través de asociaciones existentes como la FEMA, el HUD, el EPA y el Departamento de Transporte de los Estados Unidos y otras agencias federales, el Estado está reconstruyendo activamente las áreas impactadas por el huracán Sandy. En la medida de lo posible, los proyectos potenciales financiados a través del Programa de Medidas de Reducción del Peligro de Inundación y de Resiliencia del CDBG-DR, deben buscar ampliar y proteger la inversión existente.
- **Maximizar el uso de fondos de recuperación limitados mediante la evaluación de proyectos usando un análisis robusto de costo beneficio.** El Estado se compromete a asegurar que la inversión en medidas de reducción del riesgo proveerán un nivel alto de eficacia en relación al costo del proyecto de desarrollo. Al seleccionar proyectos individuales, en la medida de lo factible y apropiado, el Estado usará los mejores principios económicos y técnicas analíticas disponibles, que incluyen la consideración de los impactos sobre el medio ambiente, impactos sobre la salud y seguridad pública, impactos sociales e impactos ambientales. El análisis de

costo beneficio considerará también la densidad poblacional y otros datos de población incluyendo beneficios potenciales del proyecto para comunidades de bajos y moderados ingresos conforme los requisitos del HUD.

- **Priorizar medidas de reducción de riesgo regional e intersectorial.** Dada la limitada disponibilidad de fondos y la necesidad sustancial de desplegar medidas de reducción de riesgo en áreas altamente vulnerables en todo el Estado, los proyectos propuestos que benefician a más de una comunidad o a una región entera del Estado serán priorizados por encima de aquéllos proyectos que benefician una infraestructura en particular o una sola jurisdicción. El Estado ya está trabajando con otros socios del gobierno federal, incluyendo la OPA, el FHWA y la FEMA para maximizar los fondos federales disponibles para apoyar proyectos que ofrecen beneficios regionales o intersectoriales de reducción de riesgo.
- **Considerar los impactos regionales de las medidas de reducción de riesgo, incluyendo el desplazamiento de agua.** La construcción de una medida o mejora de reducción de riesgo en una comunidad podrá resultar en mayores inundaciones o mareas de tormenta en otra comunidad. El diseño de las nuevas medidas o mejoras de reducción del riesgo debe tomar en cuenta el flujo de aguas desplazadas y el desplazamiento de agua y su impacto sobre las comunidades y regiones circundantes. Además, cuando los proyectos propuestos tienen el potencial de impactar otros beneficiarios de fondos del CDBG-DR, incluyendo el Estado de New York o la ciudad de New York, o en casos en que haya oportunidades de diseño que pudieran beneficiar una región más amplia, el Estado consultará a sus socios regionales para considerar soluciones o impactos regionales.
- **Considerar las oportunidades para apalancar fuentes adicionales de recursos para llevar a cabo proyectos a mayor escala.** Dado que se dispone de fondos limitados y que hay una significativa necesidad a lo largo de todo el Estado, se alentará a que las comunidades o regiones busquen o apalanquen otras fuentes de recursos disponibles, incluyendo, por ejemplo, modelos innovadores de asociaciones públicas y privadas.
- **Requerir medidas de reducción de riesgo para satisfacer las normas mínimas de desempeño de la resiliencia.** Las medidas de reducción del riesgo financiadas a través de fondos del CDBG-DR tendrán que cumplir con normas mínimas de desempeño que provean niveles aceptables de resiliencia contra tipos diferentes de suceso climáticos extremos y otros peligros. Los proyectos potenciales serán evaluados en base a la capacidad del proyecto de resistir razonablemente un evento climático extremo y proveer un nivel de protección continuo en la medida de lo razonablemente

factible. En la medida de lo posible, el Estado usará las normas de desempeño que ya han sido desarrolladas por el Cuerpo de Ingenieros del Ejército, DEP y otros expertos en estos temas.

- **Considerar soluciones basadas en la naturaleza.** Al diseñar proyectos de reducción del riesgo costero, el Estado evaluará la factibilidad, eficacia y costo-efectividad de incorporar infraestructura basada en la naturaleza, incluyendo costas vivientes, el uso de humedales, dunas y nutrición de las playas para reducir el volumen de las mareas de tormenta y las inundaciones.
- **Considerar datos cualitativos y cuantitativos y evaluaciones individualizadas de riesgo en el diseño de proyectos.** El Estado sigue participando en una iniciativa de colaboración entre agencias para identificar y mapear infraestructura crítica, considerar dependencias e interdependencias entre varios sectores, incluyendo la infraestructura, economía y vivienda y para maximizar oportunidades de mitigación y resiliencia. Como se ha señalado, el Estado ha colaborado con universidades, laboratorios nacionales y otros expertos e interesados para realizar este análisis continuo. Los datos recopilados a través de este proceso se utilizarán para la selección de proyectos propuestos cuando sea apropiado. En la medida en que se le provea datos al Estado en conexión con la competencia de Reconstrucción por Diseño del HUD y que sean apropiadamente verificados o revisados por otros expertos, el Estado considerará los datos y el análisis provistos.



Figura 3-8: Erosión y aumento de la Isla Mordecai 1920-2013. Esta imagen, preparada como parte del análisis integral del Estado en colaboración con *Richard Stockton College of New Jersey*, muestra las áreas de erosión y aumento en la superficie por sedimentación de la Isla Mordecai, cerca de Beach Haven, New Jersey, desde 1920. A lo largo de un periodo de aproximadamente noventa años, la Isla Mordecai sufrió una pérdida de superficie del 35,5%, es decir, 25.02 acres. En términos generales, la erosión y el acrecentamiento de las áreas costeras del Estado pueden resultar en tipos similares y cambios de superficie y pueden tener un impacto significativo sobre New Jersey. Entender los patrones de erosión y acrecentamiento es fundamental para entender los riesgos que enfrenta New Jersey y planificar para los cambios climáticos y patrones de desarrollo futuros.

Fuente: El Estado de New Jersey en colaboración con *Richard Stockton College of New Jersey*

- Utilizar la herramienta de cálculo del aumento del nivel del mar para la recuperación posterior a Sandy para la selección de proyectos individuales.**

La Agencia Nacional de Océanos y Atmósfera (NOAA) ha identificado cuatro escenarios para el aumento global del nivel del mar en su informe 2012 *“Global Sea Level Rise Scenarios for the United States National Climate Assessment”*. Con base en estos cuatro escenarios, denominados “Más bajo”, “Bajo intermedio”, “Alto intermedio” y “Más alto,” en general, la NOAA ha calculado, teniendo en cuenta potenciales condiciones futuras, el aumento global del nivel del mar para el año 2050 en los siguientes cuatro niveles, respectivamente:

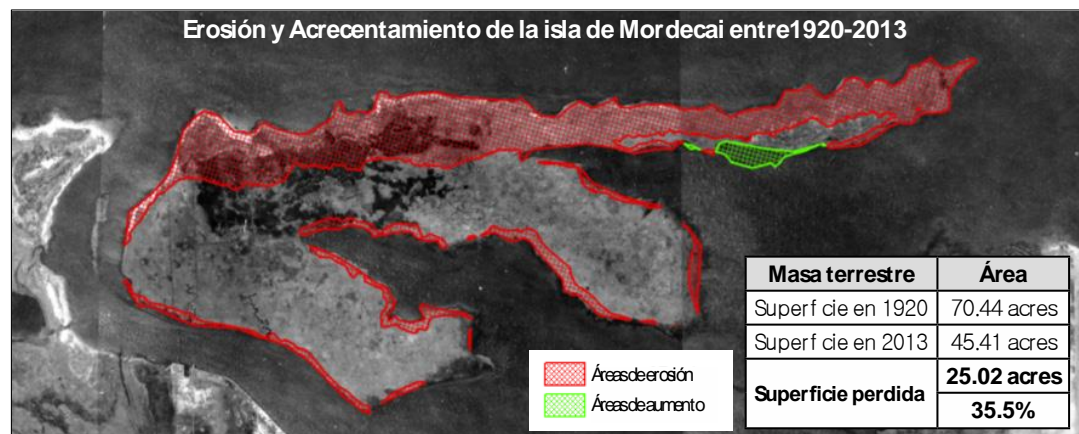
0.3 pies; 0.7 pies; 1.3 pies; y 2.0 pies. Además, la NOAA ha puesto a disposición herramientas electrónicas para comunidades individuales para que puedan evaluar el riesgo a nivel local o regional, incluyendo su Herramienta para Determinar el Aumento del Nivel del Mar para la Recuperación Sandy. De acuerdo con el Aviso en el Registro Federal 5696-N-06 del HUD, el Estado está aplicando de forma consistente estas herramientas para informar sobre el desarrollo del Plan de Mitigación de Peligros para el 2014 del Estado de New Jersey. Además, como parte del esfuerzo integrado del Estado para evaluar la eficacia potencial a largo plazo y la sustentabilidad financiera de medidas y mejoras específicas de reducción de riesgo utilizando fondos del CDBG-DR, el Estado piensa utilizar las herramientas disponibles del gobierno federal para considerar el impacto de un posible aumento en el nivel del mar y considerar si los diseños de proyectos deberían ser mejorados para abordar escenarios potenciales de aumento del nivel del mar, siempre y cuando dichas mejoras sean eficaces en cuanto al costo y razonablemente factibles dada la



Figura 3-9: Modelado de inundaciones simuladas.

Al priorizar proyectos para inversiones CDBG-DR, el Estado evaluará la eficacia potencial del proyecto y la relación costo efectividad mediante la consideración de múltiples escenarios de inundación y aumento en el nivel del mar. Los modelados nuevos desarrollados por el *NJ Institute of Technology* (NJIT), en colaboración con el Estado, le permitirán a New Jersey simular y analizar futuros sucesos climáticos extremos potenciales para informar a la comunidad y la región sobre el nivel de riesgo de inundación.

Fuente: El Estado de New Jersey en colaboración con el *New Jersey Institute of Technology*

incertidumbre inherente de los modelos de predicción del aumento del nivel del mar.

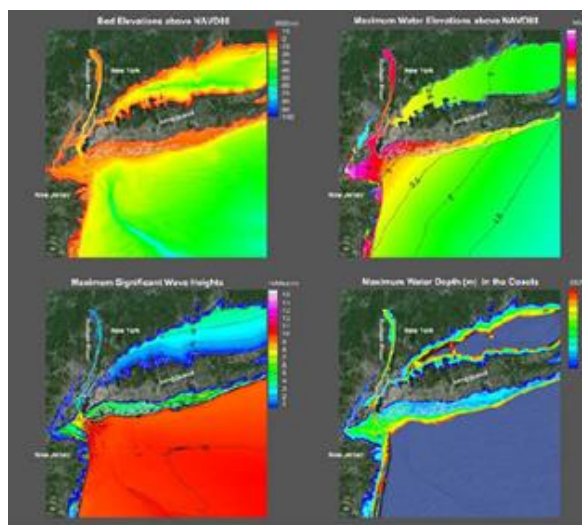
Asignación para la actividad: \$100,000,000

Adjudicación máxima: El monto adjudicado depende del tamaño y la complejidad del proyecto que será financiado. El monto se basará en una revisión realizada por técnicos expertos del DEP de New Jersey, teniendo en cuenta, según sea necesario, el aporte de otros recursos del gobierno, círculos académicos o industria privada.

Solicitantes elegibles: En ciertas circunstancias, el DEP u otras agencias o autoridades del Estado pueden reunir las mejores condiciones como para desarrollar o construir medidas de reducción de riesgo que beneficien a regiones del Estado. Otros solicitantes elegibles podrán incluir las municipalidades, condados, autoridades a cargo de mejoras, y otras agencias o autoridades del gobierno. Se alentará la coordinación regional en los casos en que comunidades individuales buscan construir sus propias medidas de reducción de riesgo.

Criterios para la priorización:

Los criterios para priorizar los proyectos incluyen los siguientes:

- El área del proyecto propuesto debe presentar alta vulnerabilidad o alto riesgo de inundaciones o mareas de tormenta, según lo establecido mediante un análisis científico.
- El proyecto o la mejora propuesta debe resultar en una reducción del riesgo de mareas de tormenta o de inundación o apoyar de otra forma el desarrollo de medidas o mejoras de reducción de riesgo incluyendo la adquisición de propiedad o servidumbres, la demolición, la preparación del sitio, la construcción, instalación o reparación de infraestructura.
- El proyecto o la mejora propuesta debe ser analizada utilizando un análisis de costo beneficio robusto, que tomará en cuenta el beneficio del proyecto, incluyendo la consideración de impactos ambientales, impactos sobre la salud y seguridad pública, impactos sociales, impactos ambientales y datos poblacionales.
- El proyecto o la mejora propuesta debe satisfacer las normas mínimas de desempeño de resiliencia. Las normas de desempeño desarrolladas deben considerar un amplio espectro de riesgos, inclusive futuros sucesos climáticos extremos potenciales y otros peligros. Además, la herramienta disponible del gobierno federal para calcular el aumento del nivel del mar será utilizado para considerar mejoras al diseño del proyecto, siempre y cuando éstas sean costo efectivas y razonablemente factibles dada la incertidumbre inherente al modelado del aumento en el nivel del mar.

- Se considerará la infraestructura natural siempre y cuando sea posible, razonablemente factible y costo eficaz.

Elegibilidad ante el CDBG-DR: Todas las Secciones de 105(a)

Objetivo nacional: Área de ingresos bajos a moderados; reducir barrios marginales y deterioro urbano; necesidad urgente.

3.5.2 Banco de Resiliencia Energética de New Jersey

El personal de administración de emergencias de New Jersey enfrentó desafíos significativos cuando hubo extensos y prolongados cortes eléctricos como resultado de los fuertes vientos y las crecientes aguas de inundación por el huracán Sandy. Como se registra en la Sección 2, las plantas de tratamiento de aguas residuales no pudieron continuar las operaciones. Las estaciones de bombeo fallaron sin energía, haciendo que las aguas de inundación arrollen los edificios públicos y causen daños sustanciales. Los hospitales y refugios –dependientes de generadores de respaldo diésel– fueron forzados a contemplar la evacuación a la luz de los desafíos al suministro de combustible diésel. Los centros comerciales y otros edificios públicos quedaron inutilizables debido a la falta total de electricidad. La caída de alimentación hizo que toda la red de transporte New Jersey se retrasara en restablecer los servicios cruciales de transporte en la región.

Las principales instalaciones deben tener acceso a energía altamente confiable y resistente para funcionar. En los extendidos cortes eléctricos posteriores al huracán Sandy, esas plantas de tratamiento de aguas y aguas residuales, hospitales, escuelas, y otros edificios públicos con soluciones de energía resistente, pudieron continuar operando incluso cuando las redes eléctricas más grandes fallaron.

Las tecnologías de generación distribuida –tecnologías como cogeneración, celdas de combustible, y solar con almacenamiento– resultaron ser extremadamente resistentes luego del embate del huracán Sandy y pueden ofrecer a las instalaciones cruciales de todo New Jersey una vía para construir energía resistente. Cuando se las configura para operar de manera “aislada” – es decir, independientemente de la red eléctrica más grande – estas tecnologías de generación distribuida pueden emplear la energía que se está produciendo para sustentar operaciones cruciales. La Comisión de Reconstrucción por el Huracán Sandy del Presidente Obama resaltó la Autoridad de Servicios Públicos del Condado de Bergen en Little Ferry, New Jersey, como modelo para la región y la nación, porque pudo usar un “sistema accionado con biogás [cogeneración] para mantener sus instalaciones de tratamiento de aguas residuales en funcionamiento durante y después de la tormenta”, incluso ante un corte eléctrico prolongado.

Identificación de oportunidades para construir energía con resistencia en instalaciones cruciales del Estado

Luego del embate de Sandy, las municipalidades y los condados reexaminaron las necesidades de solidificación de la infraestructura y priorizaron las soluciones de energía que podían mantener la infraestructura en funcionamiento incluso cuando falla la red eléctrica. Como parte del proceso de recuperación a largo plazo, la OEM trabajó estrechamente con municipalidades, condados y otros operadores de infraestructura para evaluar las necesidades de mitigación y resiliencia a largo plazo de instalaciones cruciales en todo el Estado. Se invitó a las municipalidades y condados a identificar potenciales proyectos de mitigación y resiliencia que podrían satisfacer las necesidades locales y abordar las vulnerabilidades de sus propias comunidades. A través de este proceso, cerca de 800 proyectos de energía resistente fueron identificados por 425 municipalidades, condados y entidades gubernamentales y los proyectos de energía resistente representaron el único tipo de proyecto de resiliencia o mitigación más solicitado por las jurisdicciones de New Jersey.

Se inició un esfuerzo entre agencias para identificar infraestructura crucial en New Jersey y oportunidades de soluciones de energía resistente. La OEM, la Oficina de Seguridad Nacional y Preparación de New Jersey (OHSP, por sus siglas en inglés), BPU y la DEP usaron mapeo GIS para considerar potenciales proyectos de resiliencia de energía en todo el Estado, y cubrieron soluciones de resiliencia de energía existentes – resaltando las oportunidades de actualizar las soluciones de energía existentes para hacer a esos sistemas “aislables”. Además, las agencias compilaron mapas de instalaciones cruciales con información demográfica clave y datos de uso para instalaciones de tratamiento de aguas residuales, prisiones, escuelas, departamentos de bomberos, aplicación de la ley, edificios municipales y centros residenciales a largo plazo.

El esfuerzo entre agencias también resultó en un análisis a gran escala de las instalaciones principales en todo New Jersey en sociedad con el Laboratorio Nacional de Energía Renovable (NREL, por sus siglas en inglés) de DOE. Los operadores principales de instalaciones del Estado que identificaron necesidades de resiliencia de energía recibieron un cuestionario detallado del Estado solicitando datos sobre las necesidades de energía y sobre el impacto de Sandy a nivel de la instalación. NREL luego revisó cada cuestionario e identificó potenciales soluciones de generación distribuida u otras soluciones a nivel de micro-instalación. Asimismo, NREL y BPU realizaron varias visitas a edificios que representan diferentes categorías de infraestructura crucial para determinar el potencial del mercado y la aplicabilidad de tecnologías que permitirían a las instalaciones cruciales funcionar independientemente de la red durante futuros desastres. El análisis de NREL destacó hasta qué punto las instalaciones cruciales de New Jersey fueron afectadas por Sandy, son vulnerables a futuros cortes eléctricos, y son capaces de buscar soluciones de tecnología que harán a estas instalaciones más resilientes a futuros eventos.



Figura 3-10: Fallas de fuentes de energía. En este gráfico se muestra la significativa vulnerabilidad relativa de los sistemas de energía en New Jersey, resaltando las fallas de fuente de energía en las semanas siguientes al embate del huracán Sandy. Estos datos y el análisis fueron desarrollados a través de una sociedad entre el Estado, la FEMA y el NREL con base en una encuesta de municipalidades, comunidades y otras entidades gubernamentales de New Jersey. En el gráfico se demuestra que el sistema de electricidad es el más vulnerable al daño de tormentas importantes, como lo indica la falla de la fuente de energía casi completamente después del embate del huracán Sandy. Otras fuentes de energía – incluido el gas natural – fueron sustancialmente más resistentes que la red eléctrica más amplia.
 Fuente: Sociedad del Estado con el Laboratorio Nacional de Energía Renovable (NREL) del Departamento de Energía de los Estados Unidos.



Figura 3-11: Duración de inactividad de la fuente de energía. Este gráfico es otro indicador de la vulnerabilidad relativa del sistema integral de energía de New Jersey. Éste muestra que aproximadamente el 80 por ciento de todas las fallas de energía experimentadas durante el huracán Sandy requirieron al menos una semana para la reparación y, así, indicaron la alta exposición de los activos energéticos en áreas costeras o con riesgo de inundación. Casi el 30 por ciento de los apagones se requirió dos o más semanas para restaurar la energía.
 Fuente: Sociedad del Estado con el Laboratorio Nacional de Energía Renovable (NREL) del Departamento de Energía de los Estados Unidos.

El Estado también trajo expertos nacionales en soluciones de generación distribuida y otras soluciones de energía de resiliencia para desarrollar talleres para los líderes comunitarios y profesionales de la administración de emergencias en tres lugares de New Jersey. Los líderes locales implicados en el desarrollo de planes de recuperación a largo plazo para las comunidades del Estado aprendieron cómo las micro-redes y otra tecnología pueden llevar a la resiliencia de energía mejorada.

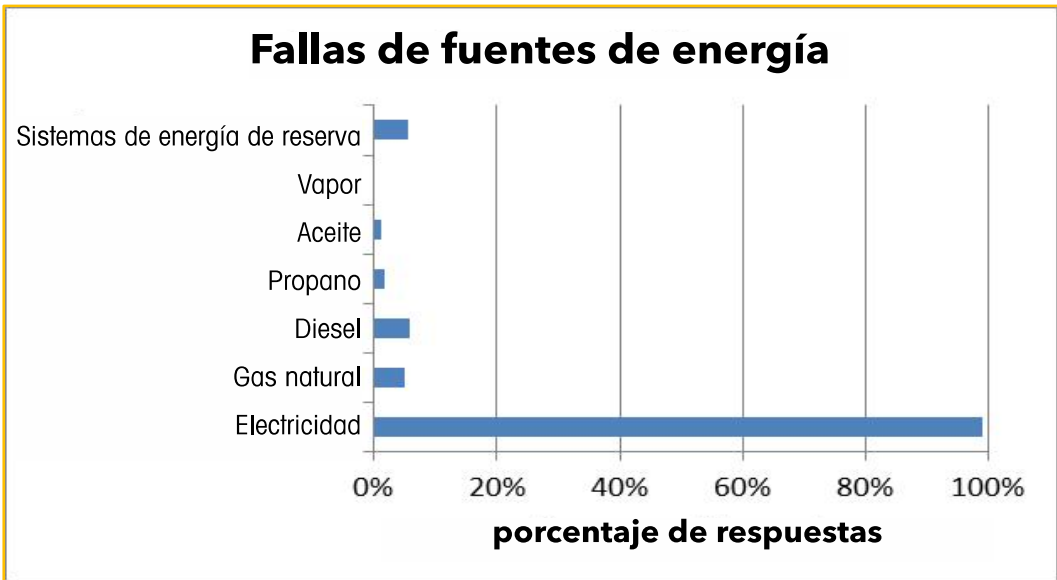
Estos esfuerzos terminaron en el anuncio del Estado de \$25 millones en financiación a través de HMGP de FEMA para apoyar proyectos de energía resistente en más de 145 jurisdicciones y entidades. Los proyectos de energía presentados ante el HMGP fueron evaluados a través de un proceso de evaluación entre agencias usando nueve conjuntos de criterios objetivos, incluida una revisión de quince años de datos de asistencia social de la FEMA, densidad de la población, y (en el caso de plantas de tratamiento de aguas y aguas residuales) el flujo total diario en millones de galones por día. La financiación del HMGP tiene el objetivo de ser usada como “capital semilla” inicial para apoyar a las comunidades en la exploración de aspectos de soluciones de energía resistente más amplias. Sin embargo, se requerirá financiación adicional para llevar a cabo los proyectos sustanciales.

En un esfuerzo paralelo, el Estado se asoció con la Comisión de Reconstrucción por el Huracán Sandy del Presidente, el USDOE, el HUD, la FEMA y otras agencias federales para explorar oportunidades potenciales de resiliencia de energía. En junio de 2013, el Estado anunció una colaboración con el USDOE y el Laboratorio Nacional de Sandia para diseñar una micro-red capaz de proporcionar energía a las principales necesidades eléctricas de Hoboken, New Jersey – con un enfoque de diseño que puede ser implementado en toras comunidades del Estado. En agosto de 2013, el Estado también anunció un estudio para diseñar “NJ TransitGrid” – una micro-red que es la primera en su categoría capaz de proporcionar energía altamente confiable para apoyar los servicios de transporte regional. NJ TransitGrid podría proveer energía a trenes y estaciones, incluso cuando la red tradicional está comprometida. El Secretario de Energía de los Estados Unidos, Ernest Moniz, llamó a NJ TransitGrid “un ejemplo importante de la clase de resiliencia que necesitaremos en todo el país, y este proyecto puede proporcionar un ejemplo que es el primero en su categoría para la Nación, mientras crea puestos de trabajo y una economía más competitiva.” NJ TransitGrid incorporará tecnologías innovadoras, incluida la generación distribuida y paneles solares con inversores dinámicos y almacenamiento, y pueden ser usadas como modelo para otros sistemas de transporte de la Nación que son vulnerables al clima extremo u otros eventos.

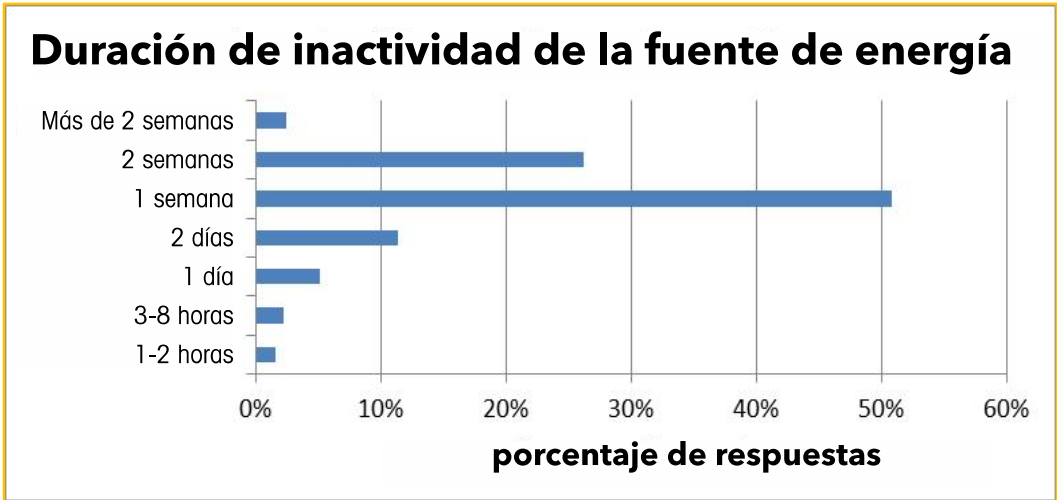
En reconocimiento de la planificación integral y esfuerzos del Estado para diseñar nuevas oportunidades para construir resiliencia de energía, la Comisión de Reconstrucción por el Huracán Sandy del Presidente elogió a la Administración Christie por “aceptar la oportunidad de proveer liderazgo nacional en resiliencia de energía.”

Creación del Banco de Resiliencia Energética de New Jersey para atender las necesidades de recuperación de energía en todo el estado

El Estado propone la creación del Banco de Resiliencia Energética de New Jersey para continuar con la innovación y aumentar la recuperación de la energía. El Banco podría ayudar a realizar el desarrollo de proyectos de generación distribuida, micro-redes y otros diseños de tecnología resistente en instalaciones críticas en todo el Estado. El Banco podría proporcionar apoyo técnico y financiero, incluyendo subvenciones y préstamos a bajo interés, para las instalaciones críticas para realizar proyectos de recuperación de energía o mejoras a la infraestructura energética existente. El Banco puede financiarse inicialmente con fondos del CDBG-DR, pero un apoyo estatal adicional podría ser aprovechado de forma continuada.

Desde hace algún tiempo, New Jersey ha fomentado el uso y despliegue de tecnologías de generación distribuida. El Plan Maestro de Energía de la Administración Christie se comprometió a desarrollar 1.500 megavatios de nuevos recursos de generación distribuida donde pueden demostrarse beneficios económicos y ambientales netos. El Plan Maestro de Energía también hace hincapié en la necesidad de desarrollar nuevas fuentes económicas y limpias de electricidad que disminuya la dependencia del Estado en las plantas más viejas que tienen más emisiones e impactos ambientales.³ Los beneficios de las tecnologías tales como las celdas de combustible, la cogeneración de calor y energía y la tecnología solar resistente son indiscutibles: el HUD, el USDOE y la EPA han reconocido que la generación distribuida - además de proporcionar recuperación - puede reducir los costos mensuales de energía, reducir las emisiones, proporcionar estabilidad frente a los precios eléctricos inciertos, y aumentar la eficiencia en general.⁴

Sin embargo, debido al costo inicial asociado con la búsqueda de tecnologías de generación distribuida, muchas instalaciones críticas no tienen actualmente soluciones de recuperación de energía. Incluso aquellas instalaciones críticas con tecnología de generación distribuida pueden no estar equipadas con "isla" - una mejora de un sistema existente, que podría añadir del 10 al 30 por ciento al costo de la realización de un proyecto de energía pero que también permitiría a la instalación operar independientemente de la red eléctrica. Muchas instalaciones han optado por perseguir con generadores diésel más baratos, pero la generación distribuida es menos dependiente del suministro y disponibilidad de combustible líquido, tiene

³ El Ministerio de Energía de los EE. UU., el Ministerio de la Vivienda y Desarrollo Urbano de los EE. UU., y el Ministerio de la Agencia de Protección Ambiental de los EE. UU., *Guía para el uso combinado de calor y electricidad para el Mejoramiento de Confiabilidad y Recuperación en los Edificios*, septiembre 2013, disponible en <http://portal.hud.gov/hudportal/documents/huddoc?id=CHPSept2013.pdf>.

⁴ Estado de New Jersey, *Plan Maestro de Energía*, 2011, disponible en http://nj.gov/emp/docs/pdf/2011_Final_Energy_Master_Plan.pdf.

tiempos de ejecución continuos más largos, y tiene menos impactos ambientales. El Banco de Resiliencia Energética de New Jersey ayudará a atender las necesidades no satisfechas, y ofrecerá a las instalaciones críticas la oportunidad de desarrollar proyectos de energía con mejoras de recuperación.

Con el tiempo, el Banco podría ampliarse mediante la utilización de una parte de los fondos del CDBG-DR para fomentar la inversión del sector privado en proyecciones de recuperación de energía. Como proveedor de una reserva para préstamos

incobrables, el Banco podría buscar financiamiento del sector privado, para garantizar que la financiación inicial tenga un efecto multiplicador expansivo. El Banco podría prestar asistencia financiera en una variedad de formas, incluyendo préstamos directos, garantías de préstamos, subvenciones para las etapas iniciales y cobertura de reservas para préstamos incobrables para los prestamistas privados. El Banco también podría usar subvenciones, condonaciones de principal y otras inversiones directas para fomentar aún más el despliegue de tecnologías de recuperación de energía. Se espera que la expansión de los productos de financiación construya un mercado más grande y más sostenible para la generación distribuida que permitirá al Estado ampliar su cobertura al máximo número de instalaciones y activos críticos.



Figura 3-12: Instalaciones de aguas residuales /zona CDBG-DR. El Estado ha estado catalogando e identificando todas las instalaciones críticas en el Estado que podrían ser candidatas a soluciones de recuperación de energía. En la figura arriba se muestra la significativa vulnerabilidad relativa de las instalaciones de tratamiento de aguas residuales en New Jersey. De las 23 mayores plantas de tratamiento de aguas residuales en el Estado, 14 se encuentran en los nueve condados más afectados a lo largo de la costa, con la mayoría concentradas cerca de Sandy Hook y la bahía de New York. En conjunto, estas instalaciones críticas representan casi el 70 por ciento de la capacidad de tratamiento de aguas del Estado y son el foco de los esfuerzos de recuperación de energía de New Jersey.

El realizar soluciones de recuperación de energía en las plantas de tratamiento de aguas y de aguas residuales será una de las primeras prioridades del Banco, de acuerdo con la gestión de emergencias del Estado y las prioridades de recuperación a largo plazo. El Plan Nacional de Protección de la Infraestructura ha reconocido la importancia de las plantas de tratamiento de aguas y aguas residuales de recuperación y la medida en que otros sectores de infraestructura dependen de la capacidad de estas instalaciones críticas para funcionar:

Es necesario proteger mejor la infraestructura del Sector del Agua para proteger la salud pública y la vitalidad económica de nuestra Nación. . . “Desastres naturales y denegación de servicio que afectan al sector podrían dar lugar a un gran número de enfermedades o muertes, así como a impactos económicos negativos. Los servicios críticos tales como la extinción de incendios y los servicios de salud (hospitales), además de otros sectores dependientes e interdependientes, como la energía, el

transporte y la alimentación y agricultura, sufrirían los efectos perjudiciales de una negación de agua potable o aguas residuales tratadas adecuadamente”.⁵

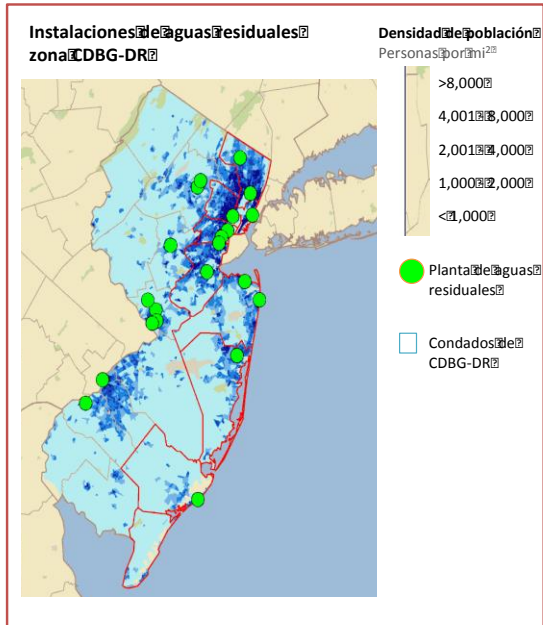
Como parte del proceso de planificación, el Estado se reunió con la Asociación de Autoridades Ambientales de New Jersey y los operadores individuales de instalaciones para evaluar las necesidades de capacidad de recuperación de energía. A través de este proceso, el Estado determinó que muy pocas plantas de tratamiento de agua y de aguas residuales - sólo el 7 por ciento de la capacidad total de aguas residuales de New Jersey - tienen generación distribuida capaz de ser aislada. Instalaciones sin tecnología de recuperación siguen siendo muy vulnerables a los problemas de suministro de energía o de lo contrario tienen que depender de generadores diésel para mantener las operaciones. Un gran número de plantas en el Estado no tiene generación distribuida ya existente, y muchas de estas instalaciones son buenas candidatas para la cogeneración de calor y energía u otras tecnologías.



Figura 3-13: Hospitales en el área del CDBG-DR.

La figura arriba muestra la significativa vulnerabilidad energética relativa de los hospitales en New Jersey. De los 35 mayores hospitales del Estado, 22 se encuentran en los nueve condados designados por el HUD como los más afectados a lo largo de la costa, incluyendo seis de los ocho condados más grandes. Estos hospitales también están concentrados en la parte del Estado con la más alta densidad de población, por lo que tiene el potencial de afectar a gran parte de los habitantes del Estado.

Por otra parte, estas instalaciones pueden ser incorporadas dentro de sistemas de micro-redes más grandes diseñados para satisfacer las necesidades de la infraestructura crítica de una comunidad. Otras plantas, que ya confían en la tecnología de la generación distribuida, pueden necesitar adaptar la tecnología existente para permitir la formación de islas. El Banco podría ayudar a las plantas de tratamiento de agua y de aguas residuales en todo el Estado al realizar soluciones de generación distribuida únicas a las necesidades de cada instalación.

Además de apoyar las plantas de tratamiento de agua y de aguas residuales, el Banco también podría prestar asistencia a las instalaciones públicas, y a algunos selectos clientes del sector privado que poseen u operan instalaciones o activos críticos para el Estado.

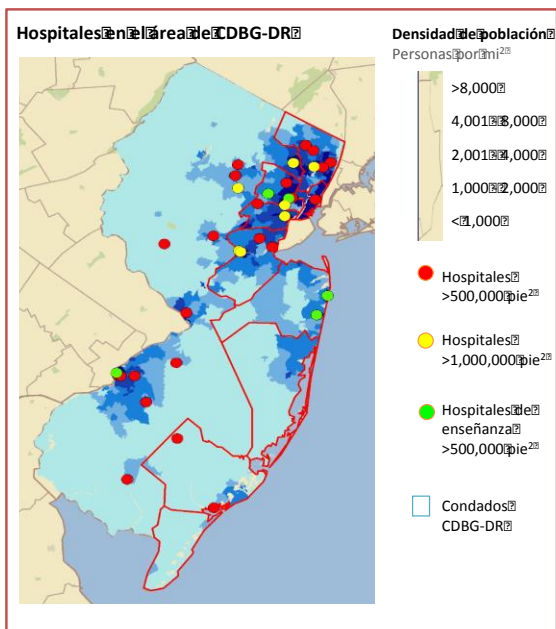
Instalaciones de alta prioridad para los proyectos de recuperación de energía podrían ser esas instalaciones directamente relacionadas con la salud y la seguridad de los ciudadanos en el Estado, las instalaciones que protegen el medio ambiente del Estado, o que sirven a otras funciones críticas de equipamiento público.

Posibles instalaciones críticas que podrían ser atendidas

⁵ El Departamento de Seguridad Nacional y la Agencia de Protección Ambiental de los EE. UU., *Plan Sectorial del Agua: un anexo al Plan Nacional de Protección de la Infraestructura*, 2010, disponible en <http://www.dhs.gov/xlibrary/assets/nipp-ssp-water-2010.pdf>.

por el Banco incluyen las viviendas públicas, los hospitales, los servicios de respuesta de emergencia, los centros municipales de la ciudad, los establecimientos penitenciarios, las redes de transporte y de tránsito, y las escuelas secundarias regionales que pueden funcionar como refugios en caso de cualquier emergencia. También podría incluir las refinerías de combustibles líquidos, instalaciones de distribución, tuberías, u otras instalaciones que sirven para funciones críticas de emergencia.

El Banco de Recuperación de Energía de New Jersey representa sólo un aspecto de los esfuerzos en curso que realiza el Estado para incorporar la capacidad de recuperación de energía en la recuperación de infraestructura a largo plazo del Estado. Se espera que la demanda de soluciones de recuperación de energía por instalaciones críticas y edificios públicos en todo el Estado será muy superior a los fondos de recuperación limitados disponibles para apoyar el Banco. El Estado está trabajando con otros socios federales de financiación para realizar proyecciones de recuperación de energía que beneficiarán a la región, incluso mediante la colaboración con la Administración de Tránsito Federal del Ministerio del Transporte de los EE.UU. y la Iniciativa Regional de Coordinación de Recuperación de Infraestructura con la esperanza de identificar fondos disponibles para realizar el diseño del *TransitGrid* de New Jersey realizado por el DOE y *Sandia National Laboratories*.

Marco integral de análisis de riesgos para la selección de posibles soluciones de recuperación de energía

Varios principios fundamentales guiarán la selección del Estado de los proyectos a ser apoyados a través del Banco de Resiliencia Energética de New Jersey utilizando fondos del CDBG-DR, en particular para apoyar soluciones innovadoras de recuperación de energía a través de un diseño de programa independiente de la tecnología, teniendo en cuenta las soluciones renovables siempre que sea posible, y dando prioridad a los diseños de micro-redes. Estos principios son guiados por los esfuerzos de planificación general del Estado y serán mejor para aprovechar nuevas oportunidades flexibles de generación distribuida de recuperación. La selección de instalaciones individuales y la identificación de los peligros y riesgos continuarán con el apoyo de un esfuerzo entre agencias, lo que incluye a los profesionales de la energía y de la gestión de emergencias del Estado en colaboración con las agencias federales.

Se utilizarán los siguientes principios para orientar la identificación y selección de proyectos de recuperación de energía que serán financiados mediante fondos del CDBG-DR:

- **Priorizar instalaciones que protegen la vida o la propiedad o proporcionar otros servicios críticos.** Instalaciones que prestan servicios

esenciales para la vida en una escala significativa en situaciones de emergencia, o que son críticas para los esfuerzos de recuperación después de una emergencia, podrían ser priorizadas. En la actualidad, las instalaciones que se ajusten a estos criterios son las plantas de tratamiento de agua y de aguas residuales, los hospitales, los centros urbanos, los colegios y las universidades y las escuelas regionales capaces de albergar funciones, prisiones, vivienda pública, y otras instalaciones críticas. El Banco colaborará con la OHSP para priorizar adecuadamente las instalaciones que se incluyen en la base de datos de Activos del Estado de OHSP - una base de datos de edificios o instalaciones que cumplan con los criterios de activos estatales o nacionales pre-establecidos o que cumplan con otros objetivos de planificación de emergencia o seguridad nacional en todo el estado.

- **Tecnologías y diseños de apoyo que ofrecen capacidad de recuperación de energía en el caso de fallo de la red mayor.** El Banco de Resiliencia Energética de New Jersey será independiente de la tecnología y podrá soportar una amplia variedad de tecnología de generación distribuida y renovable. El Banco puede monitorear activamente los nuevos avances tecnológicos y los cambios en el mercado que hacen que la tecnología naciente sea disponible en el mercado. En última instancia, las decisiones tecnológicas pueden ser informadas por un análisis robusto de costo-beneficio que tratará de comparar los beneficios relativos de la tecnología, incluyendo la capacidad de recuperación de la energía, con el coste posible para los contribuyentes. Para desarrollar un marco de análisis de costo-beneficio, el BPU colaboró con el Centro de Energía, Economía y Política Ambiental (CEEEP) de la Universidad *Rutgers* para crear un modelo de costo-beneficio integral de generación distribuida que incluye el valor de la carga eléctrica perdida como un beneficio. Este modelo puede ser utilizado para ayudar a determinar la efectividad de costos de las tecnologías seleccionadas.
- **Considerar soluciones de energía renovable o de otras formas de energía limpia cuando sea posible.** A través del Programa de Energía Limpia de la BPU, el Estado ya está promoviendo el aumento de la eficiencia y el uso de fuentes de energía renovable, incluyendo solar, eólica, geotérmica y de biomasa sostenible, así como tecnologías de energía limpia, incluyendo la cogeneración de calor y energía y las celdas de combustible. El Banco de Resiliencia Energética de New Jersey complementará los esfuerzos del Programa de Energía Limpia de la BPU. Siempre que sea posible y rentable, soluciones de recuperación de energía apoyadas por el Banco podrían considerar e incorporar el uso de fuentes de energía renovable u otras fuentes de energía limpia.

- **Priorizar micro redes u otros diseños que maximicen la inversión al abordar la capacidad de recuperación en múltiples instalaciones o a lo ancho de diferentes sectores de infraestructura.** El estado trabaja en coordinación con el USDOE y sus laboratorios nacionales para diseñar nuevas micro redes; sistemas capaces de generar electricidad de alta fiabilidad para múltiples instalaciones críticas. En Hoboken, New Jersey, por ejemplo, *Sandia National Laboratories* está considerando cómo varias edificaciones públicas y otras que proporcionan servicios esenciales a la comunidad podrían recibir suministro eléctrico de forma sistemática después de un desastre. El NREL también identificó las instalaciones críticas en todo el estado que tienen capacidad de compartir las cargas eléctricas o térmicas para el suministro eléctrico de operaciones básicas.
- **Exigir que los proyectos de capacidad de recuperación cumplan con normas mínimas de desempeño de capacidad de recuperación.** Se exigirá que los proyectos de capacidad de recuperación de energía, financiados con fondos del CDBG-DR, cumplan con normas mínimas de desempeño que sean capaces de apoyar las operaciones en caso de una falla en la red eléctrica u otra interrupción en el suministro eléctrico. Los proyectos potenciales podrían ser evaluados según la capacidad del proyecto para apoyar, al menos, un mínimo de operaciones de emergencia durante un corte de energía eléctrica. Los proyectos también podrían tener que cumplir otras normas de desempeño que son específicas a cada sector de infraestructura. El Banco puede coordinar con el BPU, el DEP, la OHSP y la OEM para definir los estándares mínimos de capacidad de recuperación. Las normas de desempeño potencial para proyectos podrían incluir requisitos de que el proyecto promueva la redundancia dentro de la red de distribución y ofrezca una mayor conectividad de red, entre otros requisitos potenciales.
- **Evaluar los proyectos de energía individuales en cuanto al riesgo de inundación y otros peligros.** Gran parte de la infraestructura crítica de New Jersey que es vulnerable a los cortes eléctricos también podría estar localizada en la planicie de inundación o verse de otra manera sujeta a mayor riesgo de inundaciones o a marejadas. En la priorización y selección de proyectos de capacidad de recuperación de energía para recibir apoyo del Banco, el estado revisará las opciones de diseño que aseguren que la tecnología de energía se eleve, se proteja de forma apropiada o que de otra manera tenga capacidad de recuperación en caso de inundaciones y marejadas potenciales futuras. Consistentemente con el Aviso en el Registro Federal del HUD FR-5696-N-06, el Estado también evaluará los posibles sitios para la tecnología de energía con capacidad de recuperación mediante el uso de la herramienta de elevación del nivel del mar de la NOAA a fin de evaluar el riesgo de aumento del nivel del mar durante la vida útil de la

tecnología de energía que se financiará. El Estado prevé la continua colaboración con el DOE para incorporar también oportunidades de diseño que respondan a otros peligros conocidos de riesgo, incluidos los riesgos de seguridad cibernética, en la medida en que los diseños de reducción de riesgos sean apropiados y rentables.

- Utilizar la tecnología existente donde sea posible y rentable.** El Estado ha asignado la generación distribuida y activos renovables para New Jersey. Por ejemplo, hay más de 22,000 instalaciones de energía solar en el Estado de New Jersey. El Banco puede proporcionar a instalaciones críticas asistencia en la identificación de oportunidades de reforzamiento de la tecnología existente para hacer que la tecnología tenga mayor capacidad de recuperación, cuando sea posible, mediante la instalación de inversores dinámicos fuera de la red (interruptores especiales que pueden aislar el sistema de paneles solares en el caso de falla de la red), el almacenamiento, y otra tecnología que permita la generación distribuida y que los sistemas solares continúen apoyando la instalación crítica durante un corte de electricidad.



Figura 3-14: Instalaciones solares en New Jersey y en los condados más afectados. Muchas edificaciones públicas del Estado ya cuentan con paneles solares u otros recursos de generación distribuida. Esta tecnología pudo haberse instalado originalmente con el propósito principal de maximizar el ahorro de energía sin tener en cuenta la capacidad de recuperación y la planificación de riesgo. A raíz del huracán Sandy, muchos de estos sistemas fallaron porque la tecnología no estaba instalada con la capacidad adicional de funcionamiento "aislado", es decir, mantener la energía de forma independiente en caso de que la red eléctrica general experimente interrupciones de energía. Por un costo adicional, los paneles solares pueden ser adaptados para agregarles inversores dinámicos y capacidad de almacenamiento, ofreciendo a las edificaciones públicas la oportunidad de continuar manteniendo la energía eléctrica, incluso si fallara la red eléctrica. El Estado ha identificado todos sus activos de energía solar para iniciar el proceso de definir cuáles instalaciones son las mejores candidatas a mejoramiento de su capacidad de recuperación. En la figura anterior se muestra la gran proporción de instalaciones solares en New Jersey que se encuentran en los nueve condados más afectados, designados por el HUD. De hecho, de las casi 23,000 instalaciones en todo el Estado, aproximadamente el 57% se encuentra en estos nueve condados. Las instalaciones solares ubicadas en los

condados de Ocean, Monmouth y Middlesex representan la mayor proporción de las posibles oportunidades de mejora de su capacidad de recuperación y representan el 17, 12 y 9% de todas las instalaciones solares del Estado, respectivamente.

Fuente: Junta de Servicios Públicos de New Jersey.

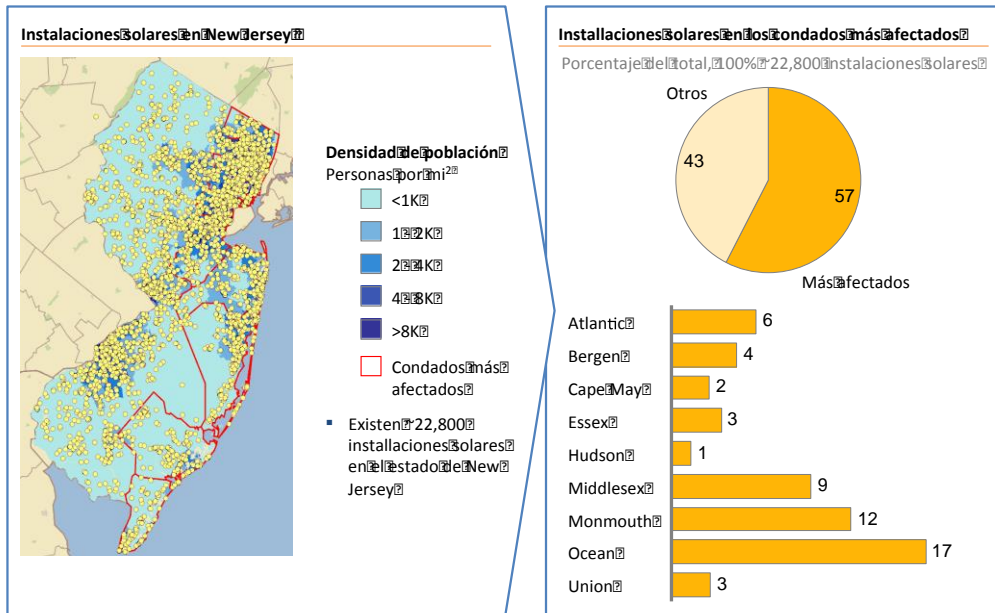

Figura 3-15: Instalaciones CHP en New Jersey y en los condados más afectados. Además de identificar la ubicación de los activos solares y determinar oportunidades para incorporar inversores dinámicos, almacenamiento y otras mejoras de capacidad de recuperación, el Estado ha identificado de forma activa otros recursos de generación distribuida ya existente que podrían ser candidatos para adaptarse con capacidades de "aislamiento". Por ejemplo, ya se habían construido sistemas combinados de calefacción y electricidad (CHP) --que proporcionan alta fiabilidad, electricidad en el sitio y energía térmica-- en muchas instalaciones municipales, del condado, y otras por todo el estado. En función de la importancia de la infraestructura, estos sistemas pueden y deben ser adaptados para tener capacidad de "aislarse" y poder continuar operando incluso si la red eléctrica falla. Casi dos tercios de las 200 instalaciones de cogeneración (CHP) de New Jersey se encuentran en nueve condados más afectados designados por el HUD. Las instalaciones combinadas de calefacción y energía ubicadas en los condados de Essex, Union y Monmouth representan la mayor proporción de las instalaciones vulnerables a nivel del condado, que representan el 18, 14 y 10% de todas las instalaciones de cogeneración (CHP) del Estado, respectivamente.

Fuente: Junta de Servicios Públicos de New Jersey

Asignación para actividad: \$200,000,000

Concesión máxima: Las concesiones asignadas se determinarán sobre la base de estimados de los costos proyectados, teniendo en cuenta los beneficios del proyecto.

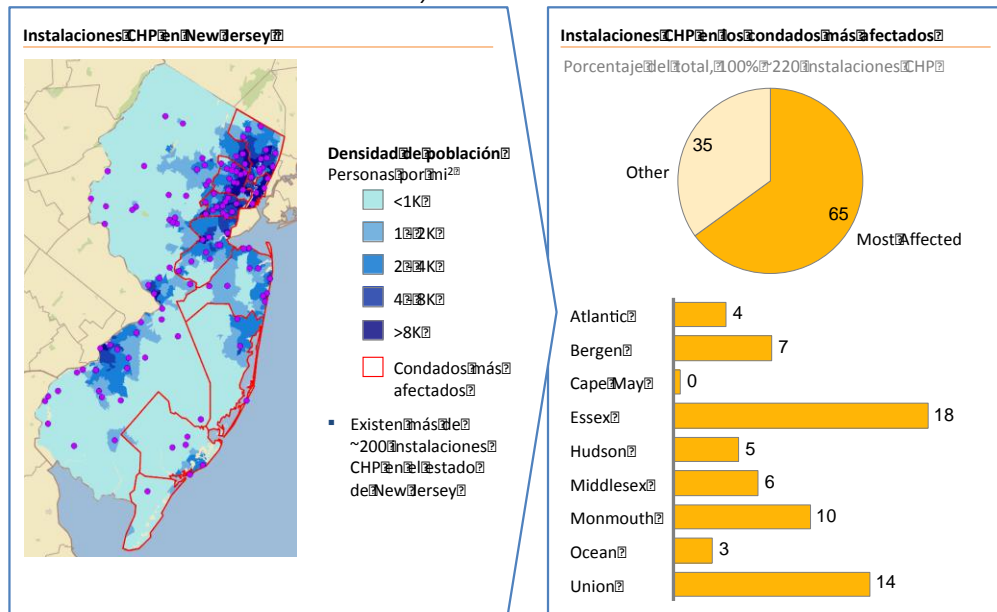
Solicitantes elegibles: En un principio, los servicios de agua y tratamiento de aguas residuales se priorizarán debido a la especial vulnerabilidad de ese sector de la infraestructura a las interrupciones de energía, tal como se evaluó a través del esfuerzo de planificación integral del estado. El Banco de Resiliencia Energética también podría atender otros servicios y activos críticos públicos, incluyendo hospitales, centros de respuesta de emergencia, centros municipales, centros penitenciarios, redes de transporte y de tránsito, vivienda pública y escuelas de

secundaria regionales que pueden funcionar como refugios en caso de cualquier emergencia. En función de los criterios de elegibilidad del HUD, los hospitales con fines de lucro, refinerías de combustibles líquidos, instalaciones de distribución, gasoductos y otras instalaciones y activos privados que proporcionan servicios críticos también podrían considerarse.

Criterios de elegibilidad: Debe ser un solicitante elegible con un proyecto que va a crear capacidad de recuperación de energía al asegurar la disponibilidad de una fuente de energía de alta fiabilidad en el caso de que la red eléctrica general fallara (debido a una tormenta o cualquier otro evento incapacitante).

Criterios para la selección: Los proyectos individuales serán clasificados y priorizados con base en métricas en tres categorías: viabilidad técnica, importancia y capacidad de recuperación y crédito/factores económicos. La viabilidad técnica se evaluará sobre la base de las especificaciones técnicas del proyecto, incluyendo la tecnología utilizada, el tamaño y la escala, la viabilidad, la revisión ambiental, y los estimados de costos e ingresos. La importancia crítica y la capacidad de recuperación se evaluarán con base en el impacto de la importancia crítica y la capacidad de recuperación del proyecto para establecer una "isla de energía" que tenga el potencial de beneficiar a las poblaciones vulnerables y de disminuir la dependencia de fuentes de combustible diésel. Se evaluará el crédito y los factores económicos de un proyecto con base en la solvencia del patrocinador y los factores económicos del proyecto para asegurar que es rentable y que se controle la exposición al riesgo de parte del Banco. Se dará prioridad a los solicitantes que maximicen las oportunidades de financiación mediante la aplicación de micro-redes u otros diseños que puedan hacer frente a la capacidad de recuperación de energía en múltiples instalaciones críticas o en los diferentes sectores de infraestructura. Los solicitantes no necesitan cumplir con todos los criterios para ser elegibles.

Elegibilidad ante el CDBG-DR: Artículo 105(a)(2); Artículo 105(a)(8); Artículo 105(a)(11); Artículo 105(a)(12), Artículo 105(a)(14); Artículo 105(a)(15); Artículo 105(a)(22)

Objetivo nacional: Área de ingresos bajos a moderados y/o de creación/retención de empleos; necesidad urgente.

3.5.3 Participaciones no federales en el costo local y estatal (equivalente)

Numerosos flujos de financiación federal usados en el esfuerzo de recuperación incluyen participaciones no federales en el costo, también conocidas como "equivalente" [*match*] u "obligación de participación local". La porción "equivalente" del proyecto es aquella porción del costo total de un proyecto o programa que el Estado, condado, municipalidad u otra entidad que se beneficia del proyecto o

programa debe satisfacer, a diferencia de una agencia federal. Diferentes flujos de financiación federal pueden tener diferentes participaciones no federales en el costo. Muchos flujos de financiación están dirigidos a iniciativas de recuperación relacionadas a la infraestructura, como se describe a continuación.

El Plan de Acción del Estado comprometió \$50 millones de fondos del CDBG-DR de la primera partida a un programa equivalente a la FEMA, principalmente para abordar las participaciones no federales en el costo asociadas a proyectos como la remoción de escombros asumidos inmediatamente después de la tormenta. Dado que la recuperación ha avanzado y otros proyectos de infraestructura se han iniciado, el Estado, los condados, municipalidades y otras entidades han incurrido en obligaciones adicionales no federales equivalentes. Dado los costos asociados al esfuerzo de recuperación a largo plazo, muchas jurisdicciones y entidades en New Jersey están fiscalmente restringidas y requieren apoyo financiero mejorado para satisfacer estas obligaciones equivalentes del programa federal.

El Estado usará \$200,000,000 de fondos del CDBG-DR de la segunda partida para abordar muchas de estas obligaciones equivalentes. Para llegar a esa cifra, el Estado buscó compromisos de recuperación existentes que requieren un equivalente así como otra financiación federal que razonablemente se espera que se use en la recuperación del Estado que requerirá un equivalente. Específicamente:

- La participación actual no federal en el costo para proyectos autorizados por el Cuerpo del Ejército y que no han recibido fondos de construcción en los últimos tres años es del 35 o 50 por ciento, dependiendo del tipo de proyecto. Estos proyectos incluyen la construcción de dunas de arena, contenciones, playas específicamente diseñadas y otra infraestructura gris y basada en la naturaleza. Sin embargo, las regulaciones federales limitan el monto de fondos del CDBG-DR que puede ser usado para equiparar los proyectos del Cuerpo del Ejército en \$250,000 por proyecto. El Estado actualmente predice que habrá catorce (14) proyectos del Cuerpo del Ejército autorizados en New Jersey para la recuperación de Sandy.
- EPA anunció que otorgará a New Jersey \$229 millones de sus fondos Complementarios Sandy para mejorar la calidad del agua luego de la tormenta. El Estado planea apalancar fondos EPA a través del Fideicomiso de Infraestructura Ambiental del Estado y luego abordará esos recursos para tratar los impactos de la tormenta en los sistemas de agua y aguas residuales y medidas de resiliencia asociadas. Los fondos EPA acarrean una obligación de participación no federal en el costo del 20 por ciento.
- Los proyectos autorizados por FHWA que usan financiación Complementaria Sandy actualmente acarrean una participación no federal en el costo del 10 o 20 por ciento, dependiendo del proyecto. Estos fondos

son usados para reparar el daño causado por la tormenta, especialmente en las carreteras, y para volver a construir más resiliencia. El proyecto en curso de la Ruta 35 en la Isla de Barrera – donde la autopista estatal está siendo reconstruida con conductos para inundación, estaciones de bombeo y otras medidas de mitigación de “mejor práctica” – es un ejemplo de un proyecto de camino principalmente financiado a través de fondos Complementarios Sandy FHWA en sociedad con el Departamento de Transporte de New Jersey. Según las proyecciones presentes, el Estado actualmente calcula que la participación no federal en el costo para proyectos FHWA se acercará a \$66 millones.

- Los programas y proyectos financiados por la FEMA actualmente acarrearán una participación no federal en el costo del 10 por ciento y, en algunos casos, del 25 por ciento. Hoy, el Estado estima que el costo total de proyectos de la FEMA e inversiones en programas para la recuperación por Sandy entre el Estado de New Jersey, las municipalidades y otros destinatarios de la FEMA elegibles, superarán \$2 mil millones, creando una obligación equivalente de al menos \$200 millones.

Estas cifras son cálculos de necesidades no satisfechas que surgen de obligaciones conocidas de participación no federal en el costo. A medida que la recuperación avanza, es probable que algunas proyecciones quiten importancia o exageren las necesidades reales de participación no federal en el costo de New Jersey a través de todas las fuentes de financiación federal. Asimismo, es posible que otros programas de financiación federal que no están actualmente identificados puedan incluir obligaciones de participación en el costo que serán abordadas a través de este programa. Dadas otras necesidades cruciales no satisfechas de recuperación, el Estado no podrá cubrir todas las participaciones en el costo incurridas en la recuperación por los condados, municipalidades u otras entidades que recibieron financiación federal que acarrea obligaciones equivalentes.

El Estado podrá usar los fondos del CDBG-DR como equivalente para reparar o construir una amplia gama de proyectos de infraestructura elegibles, entre los que se incluyen: medidas de protección de emergencias como la demolición y remoción de peligros para la salud y seguridad; caminos y puentes; diques y embalses; remoción de escombros; edificios públicos; plantas de tratamiento de agua y sistemas de entrega; instalaciones de generación y distribución de energía; sistemas de recolección de aguas residuales y plantas de tratamiento; conductos y sistemas de agua; sistemas de telecomunicaciones; y parques/playas/instalaciones recreativas.

Asignación para la actividad: \$200,000,000

Concesión máxima: Hasta el monto máximo de fondos del CDBG-DR que pueden ser aplicados al equivalente para un proyecto o programa particular.

Solicitantes elegibles: Departamentos estatales, agencias y autoridades de New Jersey; condados; municipalidades; y otras entidades sujetas a participaciones no federales en el costo.

Criterios de elegibilidad: Proyecto o programa para el cual se usarán fondos del CDBG-DR ya que la participación no federal en el costo debe ser una actividad elegible del CDBG-DR.

Criterios de selección: Para participaciones no federales estatales en el costo, el proyecto o programa subyacente debe acarrear una participación no federal en el costo, y debe ser una actividad elegible del CDBG-DR. Para los condados, municipalidades u otras entidades sujetas a obligaciones de participación no federal en el costo, el proyecto subyacente debe acarrear una participación no federal en el costo, y debe ser una actividad elegible del CDBG-DR. El condado, la municipalidad o las otras entidades sujetas a participaciones no federales en el costo también deben mostrar una significativa dificultad financiera si la asistencia del CDBG-DR no se provee para el total de las obligaciones equivalentes o para una porción de ellas.

Elegibilidad ante el CDBG-DR: Artículos 105(a)(1); 105(a)(2); 105(a)(4); 105(a)(9); Aviso del Registro Federal FR-5696-N-01; Aviso del Registro Federal FR-5696-N-06

Objetivo nacional: Para personas de ingresos bajos y moderados; reducir barrios marginales y deterioro urbano; necesidad urgente.

3.6 Apoyo a entidades gubernamentales estatales y locales

3.6.1 Programa de Subsidios a Servicios Esenciales

El Programa Préstamo por Desastre Comunitario (CDL, por sus siglas en inglés) de la FEMA es la principal fuente de financiación directa para municipalidades y otras entidades gubernamentales con desafíos presupuestarios luego de un desastre natural, incluidos los desafíos creados por gastos inesperados relacionados a la tormenta y pérdidas de bienes gravables u otros ingresos. Sin embargo, las regulaciones que actualmente rigen el programa CDL resultan insuficientes para asegurar que todas las entidades afectadas pueden continuar prestando servicios públicos esenciales a los ciudadanos dentro de las restricciones de los presupuestos del gobierno local y del distrito escolar existentes.

Al reconocer esto, el Estado estableció el Programa de Subsidios a Servicios Esenciales. Mediante el uso de \$60 millones de fondos del CDBG-DR de la primera

partida, el programa proveyó financiación a condados, municipalidades, distritos escolares y otras entidades gubernamentales para asegurar la financiación continua de servicios públicos esenciales a los ciudadanos. En enero de 2014, más de \$36 millones fueron desembolsados a gobiernos locales y distritos escolares en virtud de este programa.

El análisis del Estado muestra que, durante los próximos dos años, las entidades gubernamentales en comunidades particularmente golpeadas requerirán mayor apoyo financiero para asegurar la entrega de servicios esenciales. Según ese análisis, el Estado asignará \$85 millones de fondos del CDBG-DR de la segunda partida para apoyar a estas comunidades, en 2014 y 2015. Al apalancar la autoridad del Estado para aprobar presupuestos del gobierno local y del distrito escolar, los requisitos de elegibilidad programática del Estado continuarán asegurando que la financiación del Programa de Servicios Esenciales es sólo provista a las municipalidades afectadas que necesitan apoyo.

El DCA, a través de su División de Servicios del Gobierno Local, también proveerá una guía que explique el objetivo del programa de asegurar los servicios esenciales y describir los parámetros del programa para garantizar la transparencia. Asimismo, el DCA trabajará con el Departamento de Educación de New Jersey para proveer una guía adecuada a los distritos escolares.

El Estado incorpora la descripción del Programa de Servicios Esenciales en su Plan de Acción, según sus modificaciones, así como los criterios de elegibilidad y otros, incluidas las modificaciones al programa que se establecen a continuación:

Asignación para la actividad: \$85,000,000

Concesión máxima: Las concesiones se basarán en la necesidad según lo determinado por una revisión financiera de la División de Servicios del Gobierno Local del DCA. El personal revisará las solicitudes y asegurará que sólo se conceda el monto necesario. El máximo galardón Se determinará el máximo subsidio con base en un análisis de la brecha de financiación o necesidad para cada tipo de servicio esencial de asistencia solicitada por el concesionario local.

Solicitantes elegibles: Condados, municipalidades, autoridades, distritos de protección contra incendios, distritos escolares y otras agencias del gobierno local que prestan servicios esenciales.

Criterios de elegibilidad: Las solicitudes deben:

- Demostrar una necesidad financiera resultante del impacto de Sandy que comprometerá la entrega de una o más de las funciones del servicio público.
- Facilitar la recuperación a corto y largo plazos de las entidades gubernamentales locales y distritos escolares ampliamente afectados por el

huracán Sandy, mediante la búsqueda de capacidad presupuestaria apropiada para entregar (i) servicios existentes que, debido a los efectos del huracán Sandy en sus presupuestos iniciales, serían eliminados o seriamente limitados si no fuera por el subsidio; y/o (ii) servicios adicionales originados por el huracán Sandy.

- Discutir qué pasos se están tomando para contener los costos e implementar prácticas gerenciales y fiscales sensatas, incluidas, a modo enunciativo: restricciones del costo de personal, reducciones de servicios no esenciales, iniciativas de obtención, así como esfuerzos en la identificación de oportunidades para compartir servicios y bienes de capital con comunidades vecinas.
- Discutir las acciones que se están tomando para facilitar la reconstrucción de la propiedad pública y privada, y mejorar el estado de preparación para, y la resiliencia frente a, futuras tormentas.

Criterios de selección: Los solicitantes elegibles serán seleccionados según los siguientes criterios:

- Si el solicitante tiene una capacidad presupuestaria insuficiente para prestar servicios esenciales, incluidos los servicios relacionados a la seguridad pública como incendios, mensaje de emergencia, servicios de seguridad, cumplimiento de ley/vigilancia policial; servicios orientados a la salud y el bienestar incluidas las obras públicas, recolección/eliminación de basura, servicios de agua/cloaca, servicios sociales y de salud; servicios de planificación/otorgamiento de permisos; y servicios relacionados a la educación.
- El DCA determinó a través de una revisión de la información financiera (que incluye, a modo enunciativo, las solicitudes del Préstamo por Desastre Comunitario de la FEMA, presupuestos presentados y estados contables anuales) que existe una dificultad tal que el solicitante tendrá que eliminar o seriamente reducir los servicios solicitados debido a los efectos del huracán Sandy y/o no podrá prestar los servicios adicionales originados por el huracán Sandy. La financiación se basará en la determinación de la brecha entre el nivel de los servicios esenciales, requeridos por la comunidad, y el monto que la comunidad puede permitirse sostener, dados sus presupuestos afectados por Sandy.

Elegibilidad ante el CDBG-DR: Artículo 105(a)(8)

Objetivo nacional: Ingresos bajos a moderados; reducir barrios marginales y deterioro urbano; necesidad urgente.

3.6.2 Programa de Demolición de Estructuras Inseguras

Debido a Sandy, numerosas viviendas fueron arrancadas de sus cimientos, dejadas en un estado de deterioro o mal estado, o se convirtieron en un peligro de incendio o un peligro para la salud o bienestar públicos (conjuntamente, “estructuras inseguras”). La corrección de estas amenazas a la salud o seguridad pública es de vital importancia. Además, estas viviendas presentan un significativo riesgo de deterioro que, si no ser abordado, socava los esfuerzos de recuperación de la comunidad y del Estado.

Las municipalidades han sido responsables de abordar las estructuras inseguras dentro de sus límites. En muchos casos, los propietarios tomaron medidas para corregir o demoler estructuras inseguras afectadas por Sandy en sus propiedades. Algunas municipalidades también ofrecieron programas a propietarios afectados a través de los cuales, con el consentimiento del propietario, la ciudad incurrirá en todos los costos de demolición, siempre que la estructura a demoler sea considerada por FEMA en condición de “peligro inminente de derrumbe total o parcial”. Según el programa Remoción de Escombros en Propiedades Privadas (PPDR, por sus siglas en inglés) de la FEMA, ésta reembolsará el 90 por ciento de los costos elegibles para demoler estas estructuras. La comunidad filantrópica también ha prestado asistencia a algunos propietarios afectados que necesitan demoler estructuras inseguras. Mediante estos esfuerzos combinados, se ha realizado un avance sustancial hacia el tratamiento de estructuras inseguras.

Este programa proporciona financiación a ser usada por las agencias estatales para obtener recursos con el fin de identificar estructuras inseguras que requieren la demolición, para demoler estructuras inseguras, para eliminar escombros, y para realizar actividades adicionales o abordar otros costos secundarios o relativos a las demoliciones. Cuando fuere aplicable, las actividades de demolición y remoción de escombros en virtud de este programa cumplirán con el Documento de Guía para la Demolición por el Huracán Sandy de New Jersey, emitido en abril de 2013, el cual incorpora los requisitos federales impuestos por los Estándares Nacionales de Emisiones de Contaminantes Aéreos Peligrosos.

En enero de 2014, el HUD aprobó una enmienda sustancial al Plan de Acción de New Jersey que transfirió \$15 millones en financiación asignada a un programa de recuperación económica para un nuevo Programa de Demolición de Estructuras Inseguras. Se esperaba que dicha inversión financiara entre 500 y 750 demoliciones. A medida que las agencias estatales continuaron trabajando con las municipalidades afectadas para identificar viviendas que requieren demolición, se ha puesto de manifiesto que la inversión inicial probablemente no sea suficiente para abordar la necesidad de demolición de las comunidades. Cerca de 1,300 viviendas han sido

identificadas hasta ahora como objetivos potenciales para la demolición según el programa. Por lo tanto, el Estado comprometerá fondos adicionales para apoyar este programa.

Es Estado incorpora la descripción del Programa de Demolición de Estructuras Inseguras en su Plan de Acción, según su incorporación mediante la Enmienda Sustancial N.º 4, según sus modificaciones, así como los criterios de elegibilidad y otros, salvo en la medida modificada por el idioma abajo.

Asignación para la actividad: \$10,000,000

Criterios de elegibilidad:

- La propiedad debe sido dañada por el huracán Sandy.
- La propiedad debe ser identificada como una “estructura insegura” según la definición del DCA de New Jersey, División de Códigos.

Elegibilidad ante el CDBG-DR: Artículo 105(a)(3); Artículo 105(a)(4); Artículo 105(a)(11)

Objetivo nacional: Área de ingresos bajos a moderados y/o de clientela limitada; reducir barrios marginales y deterioro urbano; necesidad urgente.

3.6.3 Aplicación del Código y Programa de Zonificación

La garantía de que las viviendas son construidas de forma más segura y de conformidad con el código es necesaria para reparar y reconstruir el sector de la vivienda efectivamente. El Estado asignó \$6,000,000 de fondos del CDBG-DR de la primera partida para apoyar la aplicación del código e iniciativas de zonificación. En adelante, el Estado planea continuar usando fondos del CDBG-DR para complementar las oficinas locales de aplicación del código con personal adicional para tareas relativas a la tormenta, así como para abordar otros costos secundarios o relacionados a dichas tareas. Además, el DCA podrá buscar mejorar su continuo plan de estudio educativo para funcionarios encargados del código a los fines de incluir capacitación en las prácticas de mitigación del peligro de inundación y otras cuestiones del código relativas a la tormenta para aumentar la capacidad y el conocimiento especializado.

El Estado incorpora la descripción de la Aplicación del Código y Programa de Zonificación en su Plan de Acción, según sus modificaciones, así como los criterios de elegibilidad y otros, salvo en la medida modificada por el idioma abajo:

Asignación para la actividad: \$5,000,000

Concesión máxima: Las concesiones a las municipalidades tomarán la forma de (i) personal estatal como complemento de funcionarios locales a cargo del código de

construcción, y/o (ii) subsidios para asegurar personal de la oficina de zonificación de acuerdo con las necesidades evaluadas.

Criterios de elegibilidad: Para ser elegible para un subsidio de aplicación del código de zonificación, una municipalidad debe encontrarse en uno de los nueve condados más afectados y (i) haber tenido al menos cien evaluaciones de propiedad reducidas en virtud de N.J.S.A. 54:4-35.1 como resultado de la tormenta, o (ii) haber visto un aumento del 10 por ciento en las presentaciones de solicitudes de zonificación desde noviembre de 2012 que puedan ser atribuidas al huracán Sandy. A los fines de ser elegible para la asistencia de aplicación del código de construcción, una municipalidad debe demostrar una necesidad de asistencia de aplicación del código o trabajo pendiente resultante del huracán Sandy.

Elegibilidad ante el CDBG-DR: Artículo 105(a)(3)

Objetivo nacional: áreas de viviendas y/o de ingresos bajos y moderados; reducir barrios marginales y deterioro urbano; necesidad urgente.

3.7 Planificación, supervisión y monitoreo

El DCA, en calidad de concesionario designado por el Estado, supervisará todas las actividades y gastos de los fondos del CDBG-DR a través de la División Sandy de Recuperación. Los empleados del Estado existentes serán utilizados y se ha contratado personal y contratistas adicionales para ayudar en la administración de, y para llevar adelante, programas de recuperación. Este personal no sólo asegurará que existen diferentes niveles de control financiero, sino que además asumirá actividades administrativas y de monitoreo para asegurar mejor el cumplimiento de los requisitos aplicables, incluidos, a modo enunciativo, encontrar el umbral del desastre, elegibilidad, cumplimiento del objetivo nacional, vivienda justa, no discriminación, estándares laborales, regulaciones ambientales y regulaciones para la obtención en 24 CFR Parte 85.

Como con los fondos del CDBG-DR de la primera partida, New Jersey ha implementado los siguientes procesos de supervisión y monitoreo, entre otros: procesos idóneos de controles financieros y obtención; procedimientos adecuados para evitar toda duplicación de beneficios según la definición del Artículo 312 de la Ley *Stafford*; procesos para asegurar el desembolso oportuno de fondos; sitios web integrales respecto de todas las actividades de recuperación de desastres asistidas con estos fondos; procesos para detectar y prevenir el despilfarro, fraude y abuso de fondos; revisiones ambientales e históricas sobre proyectos aplicables; y procesos que aseguren que todos los proyectos cumplen con la Ley Uniforme (reubicación), Davis-Bacon y otros estándares laborales, vivienda justa, Artículo 3, requisitos uniformes administrativos en 24 CFR Parte 85, y otras leyes federales aplicables. El

Estado también incorpora todos los procesos y procedimientos de supervisión y monitoreo descritos en el Plan de Acción.

El DCA mantendrá un alto nivel de transparencia y rendición de cuentas mediante el uso de una combinación de programas y actividades de análisis de riesgo, revisiones administrativas, visitas a sitios, y listas de verificación modeladas después de las Listas de Verificación para Monitoreo de la Recuperación ante Desastres del HUD y listas de verificación para monitoreo existentes usadas para monitorear actividades regulares del programa. El DCA determinará el monitoreo adecuado de subsidios, tomando en cuenta el desempeño administrativo anterior del subsidio del CDBG-DR, hallazgos de la auditoría, así como factores como la complejidad del proyecto. De acuerdo con el Decreto N.º 125 de New Jersey, se han designado Funcionarios a cargo de la Rendición de Cuentas para supervisar el desembolso y uso responsables de los recursos federales de reconstrucción asignados por o a través de cada departamento. Los auditores internos monitorearán y revisarán el cumplimiento con las leyes y regulaciones federales y estatales, e informarán directamente al Comisionado de DCA. Medidas adicionales de transparencia y rendición de cuentas están descritas en el Plan de Acción.

Una parte de la financiación del CDBG-DR también será utilizada para prestar asistencia técnica al personal y destinatarios indirectos que reciben fondos del CDBG-DR de manera tal que los programas de recuperación se implementarán de forma eficiente, efectiva y en cumplimiento con las regulaciones federales, estatales y locales.

En respuesta a las continuas necesidades de actividades de planificación, se ha asignado financiación de la segunda partida con el fin de guiar la recuperación a largo plazo y el redesarrollo a nivel local/regional. Estos son algunos ejemplos de estudios de planificación, a modo enunciativo: planes comunitarios de resiliencia, mapeo mejorado de sistemas de información geográfica (GIS, por sus siglas en inglés) como parte de un programa de planificación municipal, estudios de diseño ambiental, diseños sustentables para la construcción y reconstrucción en áreas con peligro de inundación, planes de desarrollo económico, ordenanzas de zonificación y códigos de desarrollo territorial.

3.7.1 Actividades de planificación

El Programa de Subsidios a la Asistencia de Planificación Posterior a Sandy está orientado a satisfacer necesidades continuas de planificación resultantes del huracán Sandy. Entre éstas se incluye el que las comunidades puedan desarrollar planes comunitarios de recuperación que estratégicamente aborden las vulnerabilidades expuestas por el huracán.

En apoyo de su misión de proveer a los funcionarios del gobierno local herramientas necesarias para gestionar planes de recuperación y proyectos de planificación de recuperación, el DCA creó un programa de asistencia para la planificación local que

complementa los esfuerzos continuos de reconstrucción y revitalización de los gobiernos locales y del condado afectados por la tormenta. Este programa está especialmente diseñado para mejorar -pero sin entrar en conflicto- otros programas de planificación que las unidades del gobierno local pueden estar usando como resultado del huracán Sandy. Las comunidades que no tengan recursos de planificación preexistentes, están particularmente invitadas a participar en el programa.

Según la demanda, el Estado dedicará fondos del CDBG-DR de la segunda partida para proveer apoyo adicional a este programa de planificación. Además de la financiación que actualmente se presta a las municipalidades, el Estado aportará financiación para permitir a las comunidades que enfrentan desafíos únicos o significativos, asumir una planificación más profunda para encontrar soluciones creativas y prácticas a cuestiones más desafiantes. Estas actividades de planificación podrán incluir, a modo enunciativo:

- Aportes de profesionales expertos en el uso de tierras;
- Ideas acerca de soluciones innovadores a los más complejos desafíos de desarrollo de bienes raíces;
- Guía para futuras inversiones de fondos del CDBG-DR y otros fondos para abordar la recuperación; e
- Investigación de la viabilidad del mapeo de información que se necesita para estratégicamente planear evacuaciones, localizar servicios de emergencia, refugios y otros prerrequisitos relacionados al desastre.

Además del Programa de Subsidios a la Asistencia de Planificación Posterior a Sandy, el Estado ha identificado otras necesidades de planificación regionales y a nivel estatal respecto de la recuperación, las cuales incluyen: (i) el mapeo de infraestructura crucial; e (ii) iniciativas para la reducción del riesgo de inundación. También se usarán fondos del CDBG-DR de la segunda partida dedicados a la planificación de éstas y otras iniciativas similares de planificación regional y estatal.

A modo de ejemplo, el Estado está considerando crear *New Jersey Virtual* (vNJ, por sus siglas en inglés), una singular plataforma de conciencia situacional y de panorama operativo común para el Estado de New Jersey. Desarrollada con tecnología orientada hacia el futuro, la vNJ podría funcionar como una plataforma de cooperación basada en la nube con un mecanismo perfectamente integrado para visualizar y analizar las diversas capas de datos del sistema de información geográfica (GIS) que mantiene tanto el sector privado como el público.

La Virtual New Jersey mejorará el estado de preparación, la planificación, la mitigación y los esfuerzos de respuesta al permitir el acceso a, y análisis de, los mismos tipos de conjuntos de datos (GIS; infraestructura; etc.) por una multitud de

agencias. Estos datos ayudan a conducir los esfuerzos de preparación, acciones de mitigación recomendadas, evaluaciones de riesgo y planificación para escenarios específicos para situaciones en contexto de peligro. La creación de la plataforma vNJ también podría mejorar de forma significativa la capacidad del Estado de preparación, respuesta y recuperación con respecto a una inmensa cantidad de situaciones de manera coordinada. Esto permitirá que el liderazgo tenga una conciencia situacional más abarcadora para apoyar la resolución acelerada de problemas a corto y largo plazo.

Asignación para la actividad: \$10,000,000

Concesión máxima: Hasta \$200,000 para Subsidios a la Asistencia de Planificación Posterior a Sandy municipales individuales; hasta \$5,000,000 para actividades de planificación regionales y a nivel estatal.

Solicitantes elegibles: Municipalidades; departamentos, agencias y autoridades de New Jersey; organizaciones sin fines de lucro; universidades y facultades.

(Nota: El DCA se reserva la opción de asistir a comunidades a través de contratos directos con instituciones educativas y organizaciones sin fines de lucro que trabajarán directamente con las comunidades bajo la dirección de los Servicios de Planificación Local del DCA).

Criterios de elegibilidad:

Programa de Subsidios a la Asistencia de Planificación Posterior a Sandy: comunidades dentro de los nueve condados más afectados. Si la demanda, basada en las solicitudes recibidas, supera la financiación, se dará preferencia a las comunidades con capacidad limitada de planificación profesional del personal y a comunidades con grandes pérdidas tasables.

Otras Actividades de Planificación: una unidad gubernamental, organización sin fines de lucro o universidad que necesite apoyo para la planificación de actividades regionales o a nivel estatal relativas a la recuperación.

Criterios de selección:

- Programa de Asistencia de Planificación Posterior a Sandy
 - Interés de la comunidad en buscar actividades de planificación para abordar cuestiones posteriores a Sandy
 - Pérdidas tasables
 - Disponibilidad de otros recursos locales para apoyar los esfuerzos de planificación
 - Habilidad de la comunidad para asumir actividades de planificación sin apoyo adicional.

- Otras Actividades de Planificación:
 - Actividades de planificación coordinadas regionalmente y/o a nivel estatal para abordar necesidades no satisfechas de planificación relacionadas a la recuperación.

Elegibilidad ante el CDBG-DR: Artículo 105(a)(12)

Objetivo nacional: actividad de planificación

3.7.2 Actividades de supervisión y monitoreo

El DCA continuará administrando sus programas de conformidad con las políticas y procedimientos descritos en el Plan de Acción con respecto a la recepción de fondos del CDBG-DR. En su calidad de destinatario designado de fondos del CDBG-DR, el DCA también continuará supervisando todas las actividades y gastos de los fondos del CDBG-DR. Los empleados estatales existentes están realizando esta función, con apoyo de otros contratistas y personal contratados específicamente para ayudar en la administración de, y llevar adelante, programas de recuperación. Estos esfuerzos aseguran que los niveles de control financiero estén en su lugar, proveen asistencia técnica al Estado y asumen actividades administrativas y de monitoreo para asegurar mejor el cumplimiento de los requisitos federales aplicables, incluidos, entre otros: encontrar el umbral del desastre; elegibilidad; cumplimiento del objetivo nacional; vivienda justa; no discriminación; estándares laborales; regulaciones ambientales; y regulaciones para la obtención en 24 CFR Parte 85.

Asignación para la actividad: \$73,000,000

Administración: El DCA ha establecido una División Sandy de Recuperación (SRD, por sus siglas en inglés) con más de 50 personas contratadas y personal departamental. La SRD coordina con divisiones del DCA existentes y otras agencias estatales la administración de programas de recuperación. Las tareas incluyen la provisión de dirección del programa, controles financieros, obtención, compromiso y comunicaciones, cumplimiento, gestión de la información y experiencia en materia de recuperación. El DCA ha desarrollado mapas de procesos y guías de programas para dirigir el trabajo de todo el personal y destinatarios indirectos de cada programa. Los procedimientos escritos están dirigidos a temas interrelacionados como Davis Bacon, vivienda justa, Artículo 3, gestión financiera, y administración de archivos para la recuperación del desastre. El personal de recuperación también provee asistencia técnica a los destinatarios y asume actividades de monitoreo para asegurar el cumplimiento de las normas.

Monitoreo: El principal objetivo de la estrategia de monitoreo del Estado es asegurar que todos los proyectos cumplan con las regulaciones federales y estatales aplicables y con los objetivos establecidos y plazos proyectados de manera efectiva. El personal DCA continuará realizando el monitoreo de acuerdo con su plan de

monitoreo del CDBG-DR, manteniendo un alto nivel de transparencia y rendición de cuentas a través de una combinación de análisis de riesgo de programas y actividades, revisiones administrativas, visitas a sitios, y listas de verificación modeladas después de las Listas de Verificación para Monitoreo de la Recuperación ante Desastres del HUD y listas de verificación existentes usadas en el monitoreo de actividades regulares del programa. Todos los proyectos serán monitoreados según una programación determinada por el análisis de riesgos, pero al menos una vez *in situ* durante el plazo de la actividad. Los resultados de las actividades de monitoreo y auditoría serán informados al Comisionado del DCA, y el estado de los programas de subsidios es informado en dos sitios web públicos:

<http://nj.gov/comptroller/sandytransparency/> y

<https://www.newjerseyrebuild.org/>. Ambos son actualizados regularmente.

El monitoreo continuará abordando el cumplimiento de:

- CDBG-DR y otras regulaciones aplicables, tales como vivienda justa, medio ambiente, tasas salariales, y otras
- Restricciones en áreas de inundación
- Elegibilidad del solicitante
- Restricciones a la duplicación de beneficios.

Asimismo, el Estado continuará siguiendo todos los procesos de monitoreo identificados en el Plan de Acción, incluidos aquéllos creados en respuesta al Decreto 125 de New Jersey así como a la legislación estatal.

Información: Cada solicitante beneficiario continuará presentado información necesaria y relevante al estado de sus actividades y otra información según lo requerido por el HUD. Requisitos adicionales de información (por ejemplo, auditorías anuales, obligaciones contractuales, informes comerciales laborales y de empresa propiedad de minorías, si fuera aplicable) se encuentran especificados en documentos contractuales.

Medidas adicionales para evitar el fraude, el abuso y la mala Administración:

El Estado continuará siguiendo todos los procesos y procedimientos descritos en la Sección 6 del Plan de Acción con respecto a la prevención y detección de despilfarro, fraude y abuso, incluidas las medidas requeridas según el Decreto 125 de New Jersey así como la legislación estatal.

3.8 Costos anteriores al acuerdo y reembolso

New Jersey seguirá las disposiciones de 24 CFR 570.489(b) y la Guía CPD Anterior a la Concesión emitida por el HUD en julio de 2013, las cuales permiten al Estado reembolsarse a sí mismo los costos acordados incurridos por él o sus destinatarios, sub-concesionarios o destinatarios indirectos (incluidas las PHA) o cesionarios en la fecha del incidente del desastre cubierto, o fecha posterior.

SECCIÓN 4: PREVISIONES DE EJECUCIÓN

Para satisfacer las orientaciones del HUD en la Notificación del Registro Federal 5696-N-06, New Jersey emitirá otra propuesta de enmienda sustancial para proporcionar métricas de rendimiento detalladas sobre el reparto de la segunda partida de los fondos del CDBG-DR. Las métricas de rendimiento se basarán en los gastos y los resultados trimestrales previstos. De acuerdo con la Notificación, esta enmienda se preparará dentro de los 90 días siguientes a la fecha en la que los usos previstos de la segunda partida de los fondos del CDBG-DR de New Jersey, sean aprobados por el HUD.

En la medida en que deban proporcionarse factores de resultados estimados y cuantificables como parte de esta Enmienda Sustancial, se exponen en el Cuadro 4-1 a continuación los resultados estimados actuales por categoría de financiación de la segunda partida. Estas estimaciones son preliminares y es probable que vayan a cambiar. Factores que pueden afectar las medidas de rendimiento incluyen la finalización de evaluaciones históricas y ambientales requeridas por el gobierno federal, la disponibilidad de contratistas, el clima y la disponibilidad de otras fuentes de financiación. Estos y otros factores potenciales serán importantes en la finalización y el cumplimiento de las métricas de rendimiento propuestas. El Estado prevé que el HUD proporcionará flexibilidad para ampliar plazos basados en estos y otros factores relevantes.

Asimismo, el Estado trabajará en estrecha colaboración con el HUD para determinar los calendarios de retiro de fondos de conformidad con los calendarios de ejecución y construcción identificados en el Plan de Acción. En este momento, el Estado de New Jersey está comprometiendo el 100 por ciento de su asignación de esta partida de la financiación del CDBG-DR para los programas enumerados en esta Enmienda Sustancial. El Estado está solicitando que el HUD obligue un 55 por ciento de esos fondos a partir de la fecha de aprobación de esta Enmienda Sustancial.

Cuadro 4-1: Métricas de rendimiento proyectado para la segunda partida de los programas del CDBG-DR

Categoría del Programa	Financiación Total	Resultados Estimados
Propietarios de Vivienda	\$530,000,000	3400 Propietarios de Vivienda Asistidos
Alquiler de Viviendas	\$245,000,000	2200 Unidades de Alquiler Asistidas
Desarrollo Económico	\$5,000,000	70 Ciudades Asistidas
Infraestructura	\$500,000,000	333 Proyectos de Infraestructura
Apoyo a Entidades Gubernamentales	\$100,000,000	58 Entidades Asistidas
Planificación / Administración	\$10,000,000	70 Entidades Asistidas
Supervisión, Monitoreo, Asistencia Técnica	\$75,000,000	N/A
Total	\$1,463,000,000	

SECCIÓN 5: ALCANCE Y COMENTARIOS PÚBLICOS

La participación ciudadana a través de un amplio alcance público es un componente esencial de los esfuerzos de recuperación de desastres del Estado. El Estado alcanza a diario con los ciudadanos, los grupos de partes interesadas, las autoridades locales, los grupos sin fines de lucro, el gobierno federal y otros socios de recuperación sobre las cuestiones relativas a la recuperación.

El Estado emprendió un enfoque coordinado de alcance con el fin de determinar la mejor manera de usar la segunda partida de los fondos del CDBG-DR para identificar y abordar las necesidades no satisfechas. Estos pasos han incluido reuniones entre los líderes del gobierno del estado y los funcionarios electos locales, más de 40 reuniones y conferencias telefónicas con los grupos de interesados celebrados por la Oficina de Recuperación y Reconstrucción del Gobernador (GORR), el DCA de New Jersey, la Autoridad de Desarrollo Económico (EDA) de New Jersey, el Departamento de Protección Ambiental (DEP) de New Jersey, el Consejo de Servicios Públicos (BPU) de New Jersey, el Departamento de Transporte de New Jersey u otras agencias estatales. GORR también informó al personal de liderazgo legislativo estatal y al personal de la delegación del Congreso de New Jersey con respecto a las necesidades restantes de recuperación y el uso de la segunda partida de los fondos del CDBG-DR. Muchos de estos esfuerzos se describen con más detalle a continuación.

Además, en consonancia con los requisitos de la Notificación del Registro Federal FR-5696-N-06, el Estado llevó a cabo audiencias públicas después de presentar esta Enmienda Sustancial para el comentario público. El Estado ha procurado colaborar con las universidades públicas y los grupos sin fines de lucro con el fin de lograr el proceso de audiencia pública objetivo y transparente que fomente la participación de los ciudadanos.

Mientras que HUD ha requerido al Estado a celebrar al menos una audiencia pública para solicitar comentarios sobre esta Enmienda Sustancial, el Estado celebró tres audiencias públicas en localidades de todo el Estado. Las fechas, horas y lugares de las audiencias fueron:

- 11 de febrero de 2014; Stockton College (Condado de Atlantic); 101 Vera King Farris Drive, Galloway, NJ 08205; Performing Arts Center; 4–7 p.m.
- 12 de febrero de 2014; New Jersey Institute of Technology (Condado de Essex); 150 Bleeker Street, Newark, NJ 07102; Campus Center; 5:30–8:30 p.m.

- 21 de febrero de 2014; Brookdale Community College (Condado de Monmouth); Robert J. Collins Arena; 765 Newman Springs Road, Lincroft, NJ 07738; 4–7 p.m.

También se presentaron comentarios sobre la Enmienda Sustancial en la página web del DCA (<http://www.state.nj.us/dca/announcements/approved/sandy.html>), por correo postal y en las audiencias públicas del Estado. Por separado, el Estado incorpora todos los otros criterios que se referencian en el apartado 6 del Plan de Acción. Además, las certificaciones siguen siendo las mismas que las de la propuesta del Plan de Acción.

5.1 Requisitos del plan de participación ciudadana

En el desarrollo de esta Enmienda Sustancial, el Estado ha cumplido con todos los requisitos del plan de participación ciudadana, incluyendo los nuevos requisitos de la Notificación del Registro Federal FR-5696-N-06. Estos pasos han incluido:

- El Estado ha emitido esta Enmienda Sustancial y la pondrá a disposición del público durante un periodo de comentarios de no menos de treinta días antes de su presentación a HUD. El DCA publicó esta Enmienda Sustancial de forma destacada en su web oficial para permitir a los ciudadanos, los gobiernos locales afectados y otras partes interesadas una oportunidad razonable para examinar el contenido de la Enmienda Sustancial
- El Estado ha realizado alcance a grupos de la comunidad, incluidos los que sirven a poblaciones minoritarias, personas con habilidad limitada del inglés, y personas con discapacidades.
- El Estado convocó tres audiencias públicas con respecto a esta Enmienda Sustancial al Plan de Acción. Se proporcionará a los ciudadanos y otras partes interesadas acceso razonable y oportuno a la información sobre las audiencias públicas y a las audiencias mismas.

Ciertos elementos de los requisitos de participación ciudadana no han cambiado desde la publicación del Plan de Acción del Estado. En la preparación de esta Enmienda Sustancial, el Estado ha cumplido también con estos elementos de los requisitos de participación ciudadana, que incluyen lo siguiente:

- El Estado notificará al público que la Enmienda Sustancial está disponible para revisión y comentarios a través de correos electrónicos, comunicados de prensa, declaraciones de funcionarios públicos, anuncios de prensa, anuncios de servicio público, y/o contactos con organizaciones de base comunitaria

- El Estado pondrá a disposición estos documentos de forma accesible para personas con discapacidad y personas de habilidad limitada en inglés (LEP). Como parte de las actualizaciones del Plan de Participación Ciudadana, el Estado actualizó su análisis LEP usando los datos del Censo más reciente.
- El Estado alcanzará a organizaciones locales sin fines de lucro y cívicas para difundir información sobre, y poner a disposición una copia de esta Enmienda Sustancial.
- El Estado ha tenido y tendrá en cuenta todos los comentarios, orales y escritos, que ha recibido sobre esta Enmienda Sustancial.
- El Estado sigue poniendo el Plan de Acción, todas las enmiendas, y todos los informes de rendimiento a disposición del público en su página web y a petición.

El Estado seguirá proporcionando a los ciudadanos, las autoridades locales y otras partes interesadas un acceso razonable y oportuno a la información y los registros relacionados con el Plan de Acción, esta Enmienda Sustancial y el uso de los fondos de CDBG-DR por el Estado. Cabe destacar que el texto de la Sección 6 del Plan de Acción que no ha sido actualizado o reemplazado por esta enmienda sigue siendo válido.

5.2 Alcance de la Enmienda al Plan de Acción

Como se menciona anteriormente, el Estado permanece comprometido a diario con los ciudadanos, los grupos de interés, las autoridades locales, los grupos sin fines de lucro, el gobierno federal y otros asociados de recuperación sobre las cuestiones relativas a la recuperación. Dicho esto, con el anuncio del HUD de una segunda asignación de fondos del CDBG-DR a New Jersey, el Estado delineó y ejecutó de acuerdo con los requisitos federales, un plan de alcance destinado específicamente a atender el remanente de necesidades insatisfechas después del huracán Sandy y a determinar cómo los fondos de la segunda partida podrían utilizarse para satisfacer esas necesidades.

El alcance de la segunda partida comenzó con cuatro reuniones separadas a finales de noviembre con los alcaldes y otros funcionarios locales a través de los nueve condados más afectados, según lo determinado por el HUD. Las reuniones incluyeron un diálogo abierto entre los funcionarios del gabinete del Estado y los líderes de gobiernos locales sobre las necesidades insatisfechas en todos los sectores afectados. Las discusiones subrayaron la realidad de que las necesidades insatisfechas relacionadas con el huracán en New Jersey, superan con creces los recursos disponibles de recuperación para atender esas necesidades.

En diciembre y enero, los departamentos y organismos del Estado celebraron numerosas reuniones y conferencias telefónicas con los grupos de interesados que se centraron en cómo utilizar mejor el segundo tramo de fondos del CDBG-DR.

Estas reuniones, celebradas en diciembre de 2013 y enero de 2014, reunieron a los grupos que representan una amplia gama de organizaciones, entidades gubernamentales, grupos sin fines de lucro, activistas y asociaciones de comercio, ya sea con presencia en todo el estado, membresías de amplio alcance o en representación de grandes redes de partes interesadas. La lista de grupos de interesados que participaron en el proceso se establece a continuación; varios otros grupos fueron invitados a participar, pero se negaron:

Departamento de Asuntos Comunitarios de New Jersey

- *A Future With Hope*
- *American Red Cross*
- *Bayonne Economic Opportunity Foundation*
- *Bergen County Long Term Recovery Group*
- *Big Brothers y Big Sisters de los condados de Essex, Hudson y Union*
- *Cape May County Long Term Recovery Group*
- *Catholic Charities de Trenton*
- *Citadel Wellwood Urban Renewal LLC*
- *Community Investment Strategies*
- *Conifer Realty, LLC*
- *Cooperative Housing Corporation*
- *Cumberland County Long Term Recovery Group*
- *Diocesan Housing, Diócesis de Camden*
- *East Orange Public Housing Authority*
- *Fair Share Housing Alliance*
- *Gateway Community Action Partnership*
- *Gil Berry & Associates, Inc.*
- *Holly City Development Corporation*
- *Housing and Community Development Network of New Jersey*
- *IMPACT Community Development Corporation*
- *Ironbound Community Corporation*
- *Irvington Public Housing Authority*
- *Jersey City Public Housing Authority*
- *La Casa de Don Pedro*
- *La Casa de Educación y Cultura Latina*
- *Latino Action Network*
- *Legal Services of New Jersey*
- *Loving Care Homes*
- *Michaels Development*

- *Middlesex County Long Term Recovery Group*
- *Monmouth County Long Term Recovery Group*
- *New Jersey Apartment Association*
- *New Jersey Associations of REALTORS®*
- *New Jersey Community Capital*
- *New Jersey Property Owners Association*
- *New Jersey Urban Mayors' Association*
- *NJ HAND, Inc.*
- *North Ward Center*
- *Occupy Sandy*
- *Ocean County Long Term Recovery Group*
- *Pennrose Properties*
- *Plan Smart NJ*
- *Pleasantville Public Housing Authority*
- *Puertorriqueños Asociados para la Organización Comunal, Inc.*
- *Regan Development*
- *Rehabco, Inc.*
- *RPM Development*
- *Servicios Latinos del Condado de Burlington*
- *The Affordable Housing Alliance*
- *The American Institute of Architects New Jersey chapter*
- *The American Planning Association, New Jersey chapter*
- *The Corporation for Supportive Housing*
- *The Ingerman Group*
- *The Metro Company, LLC*
- *The New Jersey Country Planners Association*
- *The New Jersey Planning Officials*
- *The People's Pantry Relief Center in Toms River*
- *Trenton Public Housing Authority*
- *Urban League Affordable Housing & Community Development Corporation*
- *Urban Verde, Inc.*
- *Visitation Church Relief Center of Brick*

Autoridad de Desarrollo Económico de New Jersey

- *African American Chamber of Commerce*
- *Chamber of Commerce of Southern New Jersey*
- *Commerce and Industry Association*
- *Community Development Financial Institutions*
- *Monmouth-Ocean Development Council*
- *National Federation of Independent Business*
- *New Jersey Bankers Association*

- *New Jersey Business and Industry Association*
- *New Jersey Restaurant Association*
- *New Jersey State Chamber of Commerce*
- *Statewide Hispanic Chamber of Commerce*

Departamento de Protección Ambiental de New Jersey

- *American Engineering Association*
- *Association of NJ Environmental Commissions*
- *Chemistry Council of New Jersey*
- *Clean Ocean Action*
- *Future City, Inc.*
- *Littoral Society*
- *Marine Trade Association*
- *Middlesex County Utilities Authority*
- *NJ Future*
- *NJ Society of Professional Engineers*
- *NY/NJ Baykeepers*
- *Professional Engineers Board*

Junta de Servicios Públicos de New Jersey

- *Association of Environmental Authorities*
- *Environmental Defense Fund*
- *First Energy Corporation/JCP&L*
- *Health Care Association of NJ*
- *NJ Hospital Association*
- *NJ Natural Gas*
- *NJ Resources*
- *SJ Industries*

Departamento de Transportación de New Jersey

- *American Council of Engineering Companies*
- *Associated Construction Contractors of New Jersey*
- *New Jersey Alliance for Action*
- *Utility Transportation Contractors Association*

También se reunió GORR con la Asociación de Condados, la Liga de Municipalidades y la Conferencia de Alcaldes, ya que los intereses de estos grupos de partes interesadas son iguales que los de todas las agencias estatales involucradas en actividades de alcance. Además de estas sesiones de alcance de los interesados, GORR informó al personal clave legislativo del Estado el día 23 de enero de 2013 y, al igual que con las reuniones con los alcaldes, la reunión informativa con el personal de liderazgo legislativo estatal, se centró en las necesidades no satisfechas

por el Estado y la manera en la cual éste ha aprovechado los recursos disponibles para satisfacer esas necesidades. GORR celebró una reunión informativa similar el 16 de enero de 2014 para los miembros del personal de la Delegación del Congreso de New Jersey.

El Estado también llevará a cabo audiencias públicas durante el período de comentarios públicos de treinta días para esta Enmienda Sustancial. El Estado se ha comprometido a un proceso de audiencias públicas sólido y transparente, que enfatiza la participación del público.

Estos esfuerzos de alcance relacionados con la financiación del CDBG-DR, se añaden a otros medios utilizados por el Estado para informar e involucrar al público en temas de recuperación de Sandy. Por ejemplo, el Estado, de forma rutinaria, involucra a los medios de comunicación sobre cuestiones de recuperación como un mecanismo para mantener informado al público. El programa de radio mensual del Gobernador, "Pregúntale al Gobernador," es un ejemplo de este esfuerzo. El Estado también ha realizado charlas de extensión itinerantes en muchas de las comunidades más afectadas. Durante la recuperación, los departamentos y organismos del Estado también han hecho anuncios de servicio público por la radio. Además, el Estado ha publicado decenas de comunicados de prensa relacionados con Sandy sobre temas relacionados con la recuperación de todos los sectores afectados. En particular, los comunicados de prensa a través de la Oficina del Gobernador incluyen la distribución de hojas informativas y comunicados de prensa a los medios de comunicación en español (por ejemplo, Telemundo, Univision, News12 en español, etc.), tres medios de comunicación en idiomas asiáticos, uno revista afroamericana a nivel estatal, y ocho medios de comunicación judíos, que cubren varios condados afectados. Estos son sólo algunos ejemplos de los esfuerzos de alcance en curso. Otros ejemplos de los esfuerzos de alcance en relación con la recuperación de Sandy se describen en el Plan de Acción.

Así mismo, muchos departamentos y agencias estatales tienen sitios en Internet con información específica sobre la recuperación de Sandy. Los ejemplos incluyen:

- El sitio web de la Oficina de Recuperación y Reconstrucción del Gobernador (<http://nj.gov/gorr/>) contiene información sobre la recuperación de todos los sectores afectados y demuestra el compromiso del Estado con un enfoque de recuperación integral que busca utilizar todas las vías de financiación de recuperación disponibles en forma coordinada.
- El sitio web del Departamento de Asuntos Comunitarios de New Jersey con una sección específica sobre los esfuerzos de recuperación del embate de Sandy (<http://www.nj.gov/dca/divisions/sandyrecovery/>), que se puede traducir al español y otros idiomas múltiples usando la herramienta de traducción de Google. Las páginas web sobre las acciones de recuperación

por el embate de Sandy proporcionan un vínculo directo a los recursos de recuperación relacionados con Sandy y se actualiza regularmente con información de CDBG-DR. El sitio web se actualiza de forma rutinaria con información relacionada con los programas, los centros de recuperación de la vivienda, etc. Por otra parte, el DCA mantiene la dirección de correo electrónico Sandy.Recovery@dca.state.nj.u que es uno de los mecanismos que permite a los ciudadanos hacer preguntas, comentarios, o proporcionar otra información respecto a los programas de recuperación. El DCA es capaz de proporcionar respuestas en varios idiomas según sea apropiado y necesario.

- La Autoridad de Desarrollo Económico de New Jersey mantiene un sitio web (<http://application.njeda.com/strongernjbusiness/default.aspx>) dedicado a la información sobre los programas económicos del Estado financiados por el CDBG-DR.
- El Departamento de Protección Ambiental de New Jersey mantiene un sitio web (<http://www.state.nj.us/dep/special/hurricane-sandy/>) dedicado principalmente a las cuestiones e iniciativas ambientales que surgen en la recuperación.

Por Orden Ejecutiva 125 de New Jersey, el Contralor del Estado de New Jersey mantiene un sitio web (<http://nj.gov/comptroller/sandytransparency/>) que, entre otras cosas, proporciona información acerca de los contratos del gobierno relacionados con Sandy y cómo se gastan los fondos federales de recuperación de Sandy.

Accesibilidad a los programas

New Jersey ha tomado medidas para asegurar que las personas con discapacidades tengan acceso a programas y puedan proporcionar comentarios sobre esta Enmienda Sustancial. Por otra parte, los materiales de programas y las actividades de alcance siguen las pautas prescritas para garantizar el acceso de las personas con discapacidades. Los Centros de Recuperación de Viviendas del Estado son accesibles para personas con impedimentos físicos. Las personas pueden solicitar ayudas y servicios auxiliares necesarios para su participación al contactar (TTY/TDD) 609-984-7300 o 1-800-286-6613 (dentro de NJ, NY, PA, DE, y MD). También pueden solicitar materiales en Braille y otros formatos para personas con discapacidades visuales. Los centros también ofrecen asesoramiento a distancia (basado en la web o el teléfono) para solicitantes potenciales que no pueden alcanzar los centros de recuperación de la vivienda debido a su discapacidad. Los centros cuentan con personal que puede desplegarse para visitas a domicilio, en particular para los ancianos y los discapacitados.

Alcance a las personas con dominio limitado del inglés

El alcance del Estado ha incluido diversas comunidades que, con base en los datos de sectores censales, con una proporción significativa de residentes de minorías y residentes que no hablan inglés. Como se señaló anteriormente, el DCA actualizó su análisis de LEP en enero de 2014 utilizando los datos más recientes disponibles de la Encuesta sobre la Comunidad Estadounidense (ACS) del Censo de los EE.UU. En este momento, se cree que la única población que supera el 5 por ciento en los nueve condados afectados, sigue siendo de habla española. Esta fue la misma población que se indicó en el análisis LEP original del Estado y que se señala en el Plan de Acción original. Además -y para asegurar que todos los ciudadanos tengan acceso a programas de recuperación del Estado- el DCA continuará los esfuerzos para identificar a aquellas comunidades con concentraciones de hogares con LEP.

El DCA continúa con la evaluación de su plan de ayuda con el idioma (LAP), que consta de los siguientes componentes que proporcionan una gama de servicios de alcance en español. La traducción a otros idiomas está disponible a petición utilizando la dirección de correo electrónico sandy.recovery@dca.state.nj.us. El plan de LAP incluye pero sin límite a:

- Traducción de materiales: el Plan de Acción, esta y otras enmiendas sustanciales, los materiales del programa, las hojas informativas y los comunicados de prensa se traducen al español y se pueden traducir a otros idiomas bajo petición. El DCA tiene los servicios de un traductor de lengua nativa en español, quien rutinariamente traduce los documentos y revisa la exactitud de los materiales traducidos relacionados a materiales esenciales del programa y comunicados de prensa. La versión en español de esta Enmienda Sustancial estará disponible en el sitio web del DCA;
- La sección sobre *Sandy Recovery* en el sitio web del DCA puede ser traducida al español y a varios otros idiomas utilizando la herramienta de traducción de Google;
- Contratación de traductores para las reuniones públicas;
- Prestación de ayuda específica a los LEP en reuniones públicas y con partes interesadas y en los centros de recuperación de viviendas;
- Prestación de anuncios de servicio público (PSA) en la televisión y la radio para dispersar información sobre el programa;
- Capacitación del personal en LEP, así como lo que se requiere bajo la LAP;
- Provisión de líneas telefónicas en varios idiomas, según proceda; y

- Monitoreo y actualización de la LAP según corresponda dado el Censo actualizado de los EE.UU. y dada la información programática sobre las poblaciones LEP.

El DCA seguirá actualizando el plan de acceso a la lengua, según sea necesario, para dar cobertura a la población con LEP.

5.2.1 Resumen de los comentarios públicos

De acuerdo con los requisitos del HUD, esta Enmienda Sustancial se puso a disposición del público para recibir comentarios por un período de al menos treinta (30) días. Los comentarios por escrito se presentaron ante el DCA a través del correo electrónico sandy.publiccomment@dca.state.nj.us y por correo postal de los Estados Unidos, a la dirección: Post Office Box 800, Trenton, New Jersey 08625-0800. El Estado también solicitó comentarios públicos en tres audiencias públicas.

El Estado revisó los comentarios públicos proporcionados durante el período de comentarios. De acuerdo con los lineamientos del HUD, el Estado ha sintetizado estos comentarios y ha brindado las respuestas pertinentes. Cabe destacar que los departamentos y agencias estatales contactaron a quienes plantearon, en sus comentarios, cuestiones referidas a sus esfuerzos de recuperación personales para brindarles información y asistencia.

COMENTARIO 1

APOYO A LAS PROPUESTAS ESTATALES

En diversos comentarios se expresó el apoyo a diferentes componentes de la Enmienda Sustancial del Plan de Acción.

Respuesta del equipo de trabajo:

El Estado aprecia el apoyo ofrecido por los comentaristas a la Enmienda Sustancial del Plan de Acción.

COMENTARIO 2

AUMENTO DE LAS ASIGNACIONES DE FINANCIACIÓN

Varios comentaristas plantearon cuestiones referidas a la segunda partida de asignaciones de financiación propuesta por el Estado que incluyen a quienes afirmaron que: (i) se debe asignar más financiación al Programa RREM y a otros programas que asisten a los propietarios; (ii) se debe asignar más financiación para compras; (iii) se debe asignar más financiación para elevaciones; (iv) se debe asignar más financiación para programas de reconstrucción de viviendas de alquiler asequibles y programas para asistir directamente a los inquilinos; v) se debe asignar más financiación para programas de infraestructura; (vi) se debe asignar más financiación para planificación; (vii) se debe asignar más financiación para los municipios más afectados y/o áreas urbanas; (viii) se debe asignar la

segunda partida de financiación para asistencia directa adicional para las empresas; (ix) se debe asignar financiación específicamente para capacitación laboral; (x) se debe asignar más financiación para apoyar directamente a los grupos familiares con ingresos bajos a moderados; (xi) se debe asignar más financiación para apoyar directamente a grupos familiares de clase media; (xii) se debe dar prioridad a que una parte de la financiación sea exclusivamente para beneficiar a las minorías y (xiii) se debe proporcionar más financiación a comunidades especiales, incluyendo a Atlantic City, Highlands, Hoboken, Little Egg Harbor y Middletown.

Respuesta del equipo de trabajo:

Tal como se indica en la Enmienda Sustancial del Plan de Acción, el Estado ha detectado necesidades insatisfechas en los tres sectores de recuperación principales: vivienda, revitalización económica e infraestructura, que exceden los \$19 mil millones. A fin de satisfacer dichas necesidades insatisfechas, el Estado recibe \$1.463 mil millones en la segunda partida de los fondos de recuperación del CDBG-DR y, en general, el Estado proyecta recibir \$10-\$15 mil millones para recuperación en todos los flujos de financiación de la agencia federal. Al comienzo del desastre, el Estado identificó más de \$36 mil millones en necesidades de recuperación a causa de Sandy. Por lo tanto, el Estado espera que miles de millones de dólares en necesidades relacionadas con el huracán nunca se satisfagan con la recuperación.

Las decisiones del Estado sobre cómo asignar la financiación entre programas y sobre qué programas financiar, no deben verse como una declaración de cualquier iniciativa sin financiación o iniciativas donde haya una necesidad de más financiación que ha sido asignada, ya que no son esenciales para la recuperación. Dado que las necesidades insatisfechas hasta ahora superan la financiación disponible, el Estado debe realizar elecciones difíciles y equilibrar intereses diversos. Varias consideraciones pesan al realizar dicha determinación, entre ellas:

- Las asignaciones del Estado reflejan el enfoque holístico de la recuperación. Tal como se indicó en la Enmienda al Plan de Acción, la recuperación de cada sector: vivienda, revitalización económica, infraestructura, servicios sociales y de salud, operaciones y planificación comunitarias, y recursos naturales y culturales dependen de la recuperación de todos los sectores. Por ejemplo, la inversión del Estado en la recuperación de viviendas y económica necesita ser protegida por inversiones en infraestructura que reduzcan la posibilidad de que las viviendas y empresas reconstruidas se destruyan a causa del próximo fenómeno climático grave. Dado que los aumentos en los impuestos podrían desincentivar a los propietarios de viviendas y a las empresas de reconstruir en comunidades afectadas, se proporciona asistencia financiera

a los municipios más afectados para compensar el riesgo de aumentos de impuestos relacionados con el huracán. Existen dos de muchos ejemplos, por lo tanto, al destinar los recursos limitados del CDBG-DR y otros recursos de recuperación, el Estado busca dirigirse al mismo tiempo a todos los sectores afectados de manera coordinada con recursos de recuperación limitados.

- Dada la diferencia descrita arriba entre las necesidades y los recursos disponibles para satisfacer dichas necesidades, la asignación por parte del Estado de recursos del CDBG en todos los sectores, se realiza considerando qué otros recursos (federales, estatales, privados, sin fines de lucro, filantrópicos) pueden brindar asistencia dentro de cada sector. El Estado asimismo debe tener en cuenta a las autoridades legales y normativas que establecen diferentes limitaciones en el uso de recursos del CDBG-DR.
- Con respecto a la asignación de recursos del CDBG-DR dentro de un sector, el Estado ha utilizado datos y análisis objetivos. Por ejemplo, los datos que reflejan la gravedad del daño físico a viviendas sufrido por propietarios e inquilinos, conforman la asignación de financiación del Estado para programas de vivienda relacionados con la construcción, al igual que el alcance de la demanda de dichos programas.
- El Estado también ha tenido en cuenta el potencial impacto de sus inversiones. Mediante el ejemplo de la infraestructura que aparece arriba, destinar fondos limitados a áreas de infraestructura que experimentan las mayores vulnerabilidades y daños puede producir un significativo retorno en las inversiones. Del mismo modo, realizar una entrega de sólo \$5 millones al marketing turístico (una inversión comparativamente menor si se la compara con la de otros sectores) puede ayudar a cientos de empresas, empleados y municipios con presupuestos que dependen en mayor medida de los ingresos relacionados con el turismo. Esto puede producir un retorno significativo en una inversión comparativamente limitada, en especial para municipios más afectados y empresas en dichas comunidades, que aún se están recuperando y no pudieron aprovechar la temporada turística de 2013 al máximo.
- El Estado también ha considerado cuidadosamente el aporte que recibe de socios federales, funcionarios locales, organizaciones sin fines de lucro, otras partes interesadas y ciudadanos. Es importante señalar que esto no se limita al aporte recibido como parte del proceso de Enmienda al Plan de Acción, detallado en la Sección 5, sino que también a las interacciones diarias que el Estado tiene con estos grupos respecto de las necesidades de recuperación en curso.

COMENTARIO 3**REDUCIR ASIGNACIONES DE FINANCIACIÓN**

Los comentaristas sugirieron que (i) no se debe asignar ninguna financiación a programas de infraestructura; (ii) no se debe asignar ninguna financiación al marketing turístico en 2014; (iii) no se debe asignar ninguna financiación para apoyar a las municipalidades o para asistencia en la zonificación o aplicación del código y (iv) no se debe asignar ninguna financiación a los proyectos de vivienda asequible.

Respuesta del equipo del trabajo:

La decisión del Estado de asignar financiación para estas cuatro iniciativas es una función de la aplicación de las consideraciones descritas en la respuesta al comentario anterior.

Tal como se mencionó arriba, la inversión del Estado en recuperación de viviendas y económica, necesita ser protegida por inversiones en infraestructura que reduzcan la posibilidad de que las viviendas y las empresas reconstruidas sean destruidas por futuros fenómenos meteorológicos graves. De modo similar, mientras varios tipos de infraestructura sufrieron daños a causa del huracán, la reducción del riesgo de peligro de inundación y energía demostró estar entre las vulnerabilidades más significativas del Estado, razón por la cual los fondos del CDBG-DR se destinan a estas necesidades.

Con respecto al marketing turístico, una entrega de \$5 millones al marketing turístico puede ayudar a cientos de empresas y a sus empleados y a municipios cuyos presupuestos se basan sustancialmente en ingresos relacionados con el turismo. Esto es especialmente crítico para los municipios en recuperación que fueron más afectados y las empresas en dichas comunidades, que no pudieron aprovechar la temporada turística en 2013 al máximo, debido al daño sufrido como consecuencia del huracán Sandy.

Entre las frustraciones e inquietudes respecto de los programas relacionados con la construcción se encuentran las demoras asociadas con la obtención de los permisos para la construcción necesarios de los municipios. Algunos de éstos tienen dificultad para abordar el aumento en la demanda de permisos a causa de la necesidad de reconstruir por el huracán Sandy. La inversión en recursos adicionales para expandir la capacidad municipal y para proporcionar asistencia técnica, tiene como fin minimizar las demoras causadas por los permisos.

Finalmente, el huracán Sandy redujo de manera significativa la disponibilidad de viviendas de alquiler asequibles en New Jersey y, al mismo tiempo, aumentó en gran manera la demanda de viviendas de alquiler debido a la cantidad de grupos familiares desplazados. Estos factores se combinan para crear una importante

presión para aumentar los precios de alquiler en un momento en que muchos de los presupuestos familiares se ven comprometidos por gastos imprevistos relacionados con el huracán. Destinar gran parte de la financiación para desarrollar proyectos de vivienda asequible es esencial para estabilizar y expandir el mercado de los alquileres y lograr que la vivienda de alquiler sea más asequible.

COMENTARIO 4

FINANCIACIÓN FUERA DE LOS NUEVE CONDADOS MÁS AFECTADOS

Los comentaristas solicitaron que se destinen más recursos del CDBG-DR fuera de los nueve condados más afectados y que se destinen, específicamente, a los condados de Hunterdon, Burlington, Cumberland y a las comunidades de Bayshore. Un comentarista nos preguntó si es un requisito federal que los fondos se destinen dentro de los condados más afectados.

Respuesta del equipo de trabajo:

Los avisos en el Registro Federal del HUD FR-5696-N-01 y FR-5696-N-06 establecen que, como mínimo, el 80% de todos los fondos del CDBG-DR debe destinarse a los nueve condados más afectados, tal como lo determina el HUD (Atlantic, Bergen, Cape May, Essex, Hudson, Middlesex, Monmouth, Ocean y Union). Según se describe en el Apéndice B de la Enmienda al Plan de Acción, el Estado en la actualidad proyecta que sólo cumplirá con el requisito del 80 por ciento. Esto limita la capacidad del Estado de emplear asistencia adicional del CDBG-DR más allá de los programas que actualmente pueden brindar asistencia fuera de los nueve condados.

Dicho esto, el Estado continúa haciendo uso de otros flujos de financiación – fondos de la FEMA; Subsidio en Bloque de Servicios Sociales; Programa de Subsidios de Mitigación de Riesgos y Servicio de Conservación de Recursos Naturales, entre otros– a fin de brindar asistencia de recuperación más allá de los nueve condados más afectados.

COMENTARIO 5

ASIGNACIÓN DE FINANCIACIÓN ENTRE BENEFICIARIOS DEL CDBG-DR

Varios comentaristas plantearon preguntas sobre el proceso del HUD para asignar financiación entre beneficiarios que reciben fondos del CDBG-DR de la segunda partida y los datos empleados por el HUD para aplicar su fórmula de financiación.

Respuesta del equipo de trabajo:

La ley le confiere al HUD discreción a fin de desarrollar una metodología que asigne de manera proporcional los recursos del CDBG-DR disponibles a todos los beneficiarios elegibles. El Apéndice A del Aviso en el Registro Federal FR-5696-N-06 especifica la metodología de asignación que el HUD eligió para

emplear en la determinación de la segunda asignación de fondos del CDBG-DR en todo New Jersey, New York State, New York City, Connecticut, Maryland y Rhode Island. La metodología, los criterios empleados y la ponderación de los criterios se seleccionaron a criterio del HUD.

Antes de la segunda asignación de fondos del CDBG-DR, New Jersey le entregó al HUD consideraciones potenciales referidas a los desafíos de evaluar necesidades de infraestructura a largo plazo y las oportunidades para capturar mejor las necesidades insatisfechas a fin de conformar la metodología. Por ejemplo:

- New Jersey solicitó que el HUD considerara las necesidades insatisfechas que provienen de las categorías de asistencia pública A (remoción de escombros) y B (medidas de protección de emergencia) de la FEMA. La metodología de asignación propia de la FEMA para el Programa de Subsidios de Mitigación de Riesgos (HMGP, por sus siglas en inglés) se basa parcialmente en los datos de las categorías A y B. Los daños de la Categoría A reflejan necesidades de recuperación a largo plazo, incluida la remoción de sedimentos de canales del Estado a través del dragado. Tal como se subraya en la Enmienda al Plan de Acción propuesta, el sedimento es una amenaza para la navegación (comercial, recreativa y comunitaria) y puede exacerbar el riesgo de inundación y oleadas. Además, los daños de la Categoría A reflejan las necesidades de recuperación a largo plazo de New Jersey con respecto a la gestión de vertederos y escombros, ya que se desecharon más de 1,000,000 yardas cúbicas de escombros no vegetales originadas por el huracán, en los vertederos de New Jersey, reduciendo la vida útil de la infraestructura de eliminación de desechos sólidos de New Jersey. El espacio de vertederos perdido tendrá que ser reemplazado con otras expansiones de vertederos actuales o con el establecimiento de instalaciones nuevas, que reflejan las necesidades de infraestructura insatisfechas. Sin embargo, por último, tal como se muestra en el Apéndice A, el HUD concluyó que las categorías A y B “se agotan en gran medida inmediatamente después de un desastre y reflejan medidas de recuperación provisionarias en lugar de medidas de recuperación a largo plazo para las cuales se suelen emplear los fondos” y no incluyó estas categorías en la metodología de asignación.
- New Jersey solicitó que la metodología de asignación del HUD tenga en cuenta las significativas diferencias entre las categorías de asistencia pública C, D, E, F y G de la FEMA entre los beneficiarios del CDBG-DR con respecto a los sistemas de distribución eléctrica y la actividad de fortalecimiento de la red eléctrica. Si bien los sistemas de distribución eléctrica de New Jersey en su mayoría son de propiedad privada y, por lo tanto, no son elegibles para asistencia pública de la FEMA, otros beneficiarios del CDBG-DR recibieron

financiación significativa de asistencia pública de la FEMA que satisface las necesidades insatisfechas de las autoridades de energía del sector público. Una metodología de asignación que se basa en estos datos puede recompensar a aquellos beneficiarios de CDBG-DR que ya han recibido asistencia pública de la FEMA mientras que no se reflejan los considerables daños no satisfechos que serán soportados por los contribuyentes, incluidas poblaciones vulnerables de ingresos bajos a moderados. Por último, el Apéndice A del HUD no abordó esta inquietud.

- New Jersey solicitó que la metodología de asignación del HUD tenga en cuenta la resiliencia y otras necesidades de agua e infraestructura de aguas residuales. Específicamente, el Estado solicitó que el HUD considerara – además de la asignación de los fondos de recuperación por Sandy por parte del Cuerpo del Ejército de Estados Unidos y el Departamento de Transporte de los Estados Unidos – la asignación de los fondos de recuperación de Sandy por parte de la Agencia de Protección Ambiental de los Estados Unidos. Por último, el Apéndice A del HUD abordó otros programas de recuperación de Sandy pero no incluyó a los programas administrados por la Agencia de Protección Ambiental de los Estados Unidos.

COMENTARIO 6

FINANCIACIÓN ADICIONAL PARA ORGANIZACIONES VOLUNTARIAS Y SIN FINES DE LUCRO ACTIVAS EN CASO DE DESASTRE Y GRUPOS DE RECUPERACIÓN A LARGO PLAZO

Los comentaristas buscaron financiación adicional de organizaciones sin fines de lucro para brindar servicios directos a los individuos, en especial con respecto a las iniciativas de los servicios sociales y de salud. Otros comentaristas buscaron financiación para programas que serán administrados por organizaciones voluntarias activas en caso de desastre (VOAD, por sus siglas en inglés) y grupos de recuperación a largo plazo del condado (LTRG, por sus siglas en inglés).

Respuesta del equipo de trabajo:

Como parte del esfuerzo de recuperación, el Estado ha procurado hacer uso de varios recursos, incluyendo a la comunidad sin fines de lucro, las organizaciones voluntarias activas en caso de desastre y los grupos de recuperación a largo plazo, al brindar asistencia a los habitantes de New Jersey afectados y al llevar a cabo iniciativas de recuperación crítica. A modo de ejemplo, el Estado ha creado una serie de iniciativas de servicios sociales y de salud en respuesta al huracán Sandy –particularmente con el empleo de fondos del Subsidio en Bloque de Servicios Sociales federales– que incorporan a las organizaciones sin fines de lucro en la aplicación del programa. Además, tal como se describe en la Enmienda al Plan de Acción Propuesta, el Estado planea integrar a la comunidad

sin fines de lucro en la participación del programa de Reconstrucción para Propietarios con Ingresos bajos a Moderados. El Estado continuará evaluando áreas donde se puede incluir en la recuperación a las organizaciones sin fines de lucro, a las organizaciones voluntarias activas en caso de desastre y a grupos de recuperación a largo plazo, teniendo en cuenta asuntos y limitaciones relevantes tales como los que surgen de las normas federales aplicables, limitaciones en la obtención y otros requisitos del cumplimiento.

COMENTARIO 7

EVALUACIÓN DE NECESIDADES INSATISFECHAS

El comentarista cuestionó el uso de datos que demuestran una extraordinaria demanda de programas de vivienda estatales actuales como mecanismo para demostrar el alcance de la necesidad de vivienda insatisfecha en New Jersey.

Respuesta del equipo de trabajo:

En esta Enmienda al Plan de Acción, el Estado actualiza sus necesidades de vivienda insatisfechas mediante listas de espera y proyectos en trámite del programa ya que la demanda del programa no satisfecha, a través de listas de espera o proyectos en trámite, provee datos recientes, exactos y verificables sobre las necesidades de asistencia pendientes. De manera adicional, el análisis integral de las necesidades de vivienda insatisfechas llevó al Estado a desarrollar los programas en el Plan de Acción que se financiarán con la primera partida de los fondos del CDBG-DR. Por consiguiente, la situación de estos programas debe considerarse para informar la manera en que el Estado evalúa la asignación de la segunda partida de recursos del CDBG-DR.

COMENTARIO 8

DESTINO DE LOS RECURSOS DEL CDBG-DR

Los comentaristas indicaron que los recursos del CDBG-DR no están siendo destinados a las áreas que necesitan más esos recursos y sugirieron que la asistencia debe dirigirse a las comunidades en proporción directa con el alcance del daño sufrido por esas comunidades.

Respuesta del equipo de trabajo:

El Estado está en desacuerdo con la afirmación de los comentaristas. Por ejemplo, el fin del Programa RREM es ayudar a los propietarios a reconstruir las viviendas dañadas por el huracán Sandy y priorizar primero a aquellos propietarios cuyas viviendas sufrieron el daño mayor. A fin de asegurarse de que la financiación se distribuya de manera equitativa donde el daño es mayor, incluso luego de la aleatorización y establecimiento de prioridades de los propietarios de viviendas sustancialmente dañadas, el Estado toma en cuenta el alcance del daño comparativo sufrido en los condados a fin de asegurarse de que

la financiación se distribuya de manera equitativa en todos los condados. De modo similar, los criterios de calificación para el programa de Revitalización de Vecindarios y Comunidades que se centra en la revitalización económica en las áreas afectadas por Sandy, incluye expresamente un criterio de calificación central en el alcance del daño sufrido por la comunidad donde se encuentra el proyecto propuesto. Existen algunos ejemplos del destino de la asistencia a las áreas y grupos familiares más afectados.

La base de las preocupaciones de los comentaristas parece relacionarse con el desembolso de dinero a través del Fondo para la Restauración de Grandes Viviendas Multifamiliares (FRM, por sus siglas en inglés) y los programas de alquiler centrado en la construcción. Los detalles programáticos del FRM, incluidos los criterios de calificación objetiva, están disponibles [aquí](#). El objetivo del FRM, así como el de otros programas de alquiler centrados en la construcción, consiste en ayudar a estabilizar y expandir el mercado de viviendas de alquiler dentro de los límites de los nueve condados más afectados lo más pronto posible. Con Sandy simultáneamente se disminuyó el suministro de unidades de vivienda asequibles disponibles y se aumentó la demanda de unidades de alquiler; ambos se combinaron para crear una importante presión para aumentar los precios de alquiler correspondientes a las unidades de alquiler habitables, lo cual hizo que la vivienda de alquiler sea menos asequible. En consecuencia, el FRM estableció una prima en grandes proyectos multifamiliares “de rápida implementación” dentro de los nueve condados más afectados. (Junto con la ubicación en los nueve condados más afectados, el “estar listo para construcción” es el criterio de calificación más significativo para la primera partida de los proyectos del FRM). Cuanto más pronto se pueden traer unidades de alquiler asequible en línea, ya sea en las comunidades más afectadas o cerca de ellas, más rápidamente el mayor suministro de alquiler podrá ayudar a ejercer una presión que reduzca los precios de alquiler y lograr que las viviendas de alquiler sean más asequibles en los nueve condados más afectados. Prácticamente, los proyectos de grandes viviendas multifamiliares asequibles suelen requerir financiación complicada; toma tiempo llevar a un potencial proyecto al punto de estar “listo para construcción”. Incluso con proyectos “listos para construcción”, la construcción real de los proyectos por lo general toma un tiempo considerable. Un enfoque que no se centre en los proyectos “listos para construcción” dentro de los nueve condados más afectados, simplemente extendería el período en el cual los inquilinos deben enfrentar precios más altos cuando los gastos imprevistos relacionados con el huracán siguen poniendo demasiada tensión en muchos presupuestos familiares.

Con respecto al FRM, al concentrarse en esta meta así como en otros criterios objetivos importantes tales como la asequibilidad de las unidades que se crean, el apoyo municipal al proyecto, ya sea que éste sea uno de ingresos mixtos, y el aprovechamiento de otros recursos financieros para ejecutar el proyecto, ha conllevado a que la Agencia de Vivienda y Financiación de Hipotecas de New Jersey (HMFA, por sus siglas en inglés) haya calificado las solicitudes al proyecto de manera objetiva y haya distribuido financiación a 36 proyectos con la calificación más alta. El Estado proyecta que esta inversión creará casi 2,500 unidades asequibles en los nueve condados más afectados. Tal como se indica en la Enmienda al Plan de Acción, la demanda insatisfecha de este programa es significativa.

COMENTARIO 9 RITMO DE RECUPERACIÓN

Varios comentaristas expresaron su inquietud sobre el ritmo en el cual se desembolsarán los fondos del CDBG-DR.

Respuesta del equipo de trabajo:

El Estado comparte la frustración de los comentaristas con los desafíos asociados con el desembolso de los fondos de recuperación del CDBG-DR. Tal como ha sido evidente a través de la recuperación, la financiación se puede desembolsar dentro de unos pocos meses en que se pone a disposición a través de programas que no se relacionan con la construcción. Por ejemplo, el Estado pudo desembolsar con relativa rapidez más de \$180 millones en fondos del Programa de Reubicación del Propietario. De modo similar, el Estado continúa desembolsando una financiación significativa a través del Programa de Vales de Gastos de Subsistencia para Familias Trabajadoras (también conocido como SHRAP en inglés).

No obstante, la experiencia con los programas del CDBG-DR relacionados con la construcción, es muy diferente. Los requisitos normativos federales asociados con los programas de construcción que están vigentes para prevenir o detectar despilfarros, fraude o abuso, suelen convertir el proceso en sumamente engorroso. Usando al Programa RREM, a modo de ejemplo, antes de comenzar a trabajar para reconstruir una vivienda, un solicitante debe haber hecho lo siguiente:

- Registrarse ante la FEMA para recibir asistencia en caso de desastre y demostrar que la vivienda se encuentra en uno de los condados más afectados tal como lo determina el HUD;
- Demostrar que la vivienda era su vivienda principal y que vivía allí durante el embate de Sandy;

- Verificar su nivel de ingresos y
- Completar un proceso complejo de duplicación de beneficios (DOB, por sus siglas en inglés) a fin de sustanciar y verificar que aún tiene una “necesidad insatisfecha” luego de justificar la financiación recibida del seguro privado, la FEMA, la Administración de la Pequeña Empresa de los Estados Unidos (SBA, por sus siglas en inglés) u otras fuentes requeridas por la norma federal para ser consideradas como DOB.

Luego de completar ese paso, el solicitante debe someterse a un extenso proceso de inspección, que incluye:

- Evaluación de qué trabajo necesita hacerse en la vivienda;
- Revisión ambiental de dos niveles de la Ley de Protección Ambiental Nacional y
- Revisión de preservación de la Ley de Preservación Histórica Nacional.

Una vez que se completan dichos procesos, pero antes de que se pueda conceder el subsidio, debe realizarse:

- Una revisión de la evaluación del trabajo y el alcance de las necesidades para la reconstrucción a fin de realizar una determinación de costos “razonable”;
- Una determinación del monto de la vivienda para la concesión del subsidio;
- Financiación de la brecha existente por cualquier costo del proyecto que no esté cubierto por el subsidio del RREM, debido a que la construcción no puede comenzar sino hasta que se demuestre que el proyecto se puede completar;
- Selección de un contratista para que realice la obra y
- Poner los fondos requeridos para completar el proyecto en una cuenta en custodia, momento en el cual se puede comenzar la construcción.

La omisión de cumplir con las normas federales puede permitir al gobierno federal a que deje sin efecto (es decir, retirar) los fondos federales de recuperación necesarios para la recuperación. Los fondos del CDBG-DR se asignan y desembolsan en respuesta a este desastre con más rapidez que en cualquier otro desastre anterior; sin embargo, dados los desafíos resultantes del engorroso proceso normativo que el Estado debe cumplir, el Estado entiende completamente la frustración con el proceso.

Donde fuere posible, el Estado ha tomado medidas a fin de expandir y optimizar los programas mientras sigue cumpliendo con las leyes y normas aplicables. Muchos ejemplos de estos esfuerzos, ya sea en el contexto de viviendas,

económico o de servicios sociales, se describen en estas respuestas a los comentarios. El Estado continúa buscando estas oportunidades.

Dicho esto, el Estado reconoce que varios comentaristas plantearon que cuestiones relacionadas con asuntos como el papeleo perdido y la falta de sensibilidad o la información proporcionada por los asesores de vivienda o empresariales, crean demoras innecesarias y frustración. El DCA ha continuado evaluando e implementando procesos a fin de aumentar la uniformidad en los esfuerzos de recopilación y presentación de documentos para reducir el riesgo de papeleo perdido, brindar capacitación adicional a los asesores de vivienda y evaluar la eficacia de los asesores individuales y mejorar el servicio al cliente a través de medidas de garantía de calidad/control de calidad, entre otros. En resumen, el DCA escucha las inquietudes y frustraciones de los comentaristas con estas partes del proceso de recuperación; el Estado asume la responsabilidad de mejorar estas áreas y seguirá tomando medidas para efectuar las mejoras necesarias, en adelante.

COMENTARIO 10

IMPLEMENTACIÓN DE REQUISITOS DEL PROGRAMA

Varios comentaristas manifestaron que los requisitos de elegibilidad del programa en varios programas, en especial en las revisiones ambientales e históricas para los proyectos de construcción, eran muy onerosos y/o tomaban demasiado tiempo y, por lo tanto, producían una demora innecesaria. Un comentarista solicitó que el Estado enmiende la Enmienda al Plan de Acción a fin de incluir un sistema de revisiones ambientales expeditivas en todo el Estado.

Respuesta del equipo de trabajo:

El Estado comparte la frustración de los comentadores con los requisitos de cumplimiento onerosos y que llevan mucho tiempo. Sin embargo, tal como se describe en la respuesta al comentario anterior, casi todos estos requisitos, incluidas las revisiones ambientales e históricas (y el método por el cual se completan dichas revisiones), son exigidos por las leyes y normas federales. La omisión de cumplir con las leyes y normas federales puede derivar en que el gobierno federal deje sin efecto (es decir, retire) la financiación federal que es tan crucial para la recuperación de New Jersey.

COMENTARIO 11

TRANSPARENCIA

Varios comentaristas solicitaron mejoras en la difusión de la información relacionada con los programas de recuperación y esfuerzos de mayor transparencia. Estos comentarios incluyeron: (i) brindar más información con respecto a la lista de espera del Programa RREM y la posibilidad de recibir financiación: (ii) más

información sobre las políticas y los criterios del programa, cambios en la política y la distribución de los fondos del programa; (iii) más información referida a la interacción del Estado con los proveedores en la recuperación y (iv) lineamientos respecto del cumplimiento de la Sección 3.

Respuesta del equipo de trabajo:

El Estado se compromete con la transparencia en la recuperación y a brindar información necesaria para permitir que los individuos tomen decisiones fundamentadas respecto de los programas de recuperación. A medida que la recuperación ha progresado y que el Estado, los funcionarios locales, las partes interesadas o los residentes han identificado problemas en relación con la transparencia, el Estado ha tratado y seguirá abordando estos problemas. No existe ningún manual de estrategia para la recuperación por el huracán; New Jersey nunca ha tenido que responder ante un desastre del tamaño y escala de Sandy. A medida que el Estado progresa en la recuperación y continúa asignando y desembolsando financiación de recuperación federal, seguirá examinando las maneras de mejorar la transparencia a medida que identifique problemas y continúe recibiendo aportes de todos sus socios de recuperación. Por lo tanto, el Estado valora todos los comentarios recibidos sobre este asunto.

A fin de responder a las cuestiones específicas relacionadas con la transparencia planteadas por varios comentaristas, los individuos en la lista de espera del RREM pueden contactar al DCA para recibir información sobre su lugar en la lista de espera del RREM. El DCA brindará a los individuos un rango en vez de un número específico, ya que la lista de espera no es estática. Los motivos por los cuales la situación en la lista de espera puede cambiar, incluyen: (i) el solicitante inicialmente informó tener ingresos bajos y moderados pero en la verificación de ingresos se determinó que no tenía ingresos bajos y moderados; (ii) el solicitante inicialmente informó haber sufrido “daños sustanciales” pero no puede validar el nivel de daño u (iii) otros solicitantes abandonaron el Programa RREM.

Algunos comentaristas expresaron frustración de que simplemente el conocer su ubicación en la lista de espera, es de poca ayuda; la información crítica que necesitan es acerca de que si serán preliminarmente aprobados para la financiación y cuándo ocurrirá. Con la segunda partida de los fondos del CDBG-DR, el Estado proyecta atender a alrededor de 3,000 solicitantes que en la actualidad se encuentran en la lista de espera del RREM. Mientras que al Estado le gustaría brindar más certeza a los solicitantes que siguen en la lista de espera -tras la asignación de los fondos de la segunda partida- no sabe cuál será la financiación adicional disponible en una tercera partida de fondos del CDBG-DR que podría utilizarse para la recuperación de vivienda. En consecuencia,

lamentablemente en este momento no se puede dar más claridad respecto a la financiación de los solicitantes en lista de espera.

La información del programa del CDBG-DR está disponible en los sitios web de las agencias estatales que administran los programas. Los comentarios recibidos sobre esta cuestión generalmente parecen relacionarse con el Programa RREM, el Fondo para la Restauración de Grandes Viviendas Multifamiliares y el Programa de Revitalización de Vecindarios y Comunidades. Por lo tanto, con respecto a estos programas:

- **RREM (DCA):** La información sobre elegibilidad, incluidas las listas de documentos requeridos para demostrar satisfacción con los criterios del programa y el proceso de reconstrucción, dependiendo si el solicitante elige a su propio contratista o a uno proporcionado por el Estado, está disponible [aquí](#). Información sobre procedimientos y normativas del Programa está disponible [aquí](#).
- **Fondo para la Restauración de Grandes Viviendas Multifamiliares (HMFA):** La información sobre los lineamientos del programa y los criterios de calificación se encuentra disponible [aquí](#).
- **Programa de Revitalización de Vecindarios y Comunidades (NCR):** La información sobre los lineamientos del Programa NCR y los criterios de selección del proyecto para las tres iniciativas del NCR, está disponibles [aquí](#).

La información sobre todos los contratos relacionados con Sandy firmados por los departamentos o agencias del Estado se encuentra disponible en el sitio de Transparencia de la Oficina del Controlador del Estado (disponible [aquí](#)). El rastreador de fondos en el sitio web, (disponible [aquí](#)) continúa actualizándose y expandiéndose a medida que los fondos federales se administran y se desarrolla la codificación computarizada correspondiente a fin de rastrear los programas.

En la medida en que los comentarios pidan específicamente información sobre la finalización de los servicios prestados por *Hammerman & Gainer, Inc.* (HGI) y los pasos iniciales hacia una transición del proceso mientras se evita la interrupción de los servicios o a la *URS Corporation*, el testimonio del 24 de febrero de 2014 del Comisionado del DCA ante el Comité de Supervisión Legislativa del Senado de New Jersey sobre estos y otros temas de la recuperación está disponible [aquí](#) (testimonio comienza en la página 48). De manera adicional, el proceso de selección de contratistas del Estado cumple con las leyes de adquisición estatales establecidas y las interacciones del Estado con estos contratistas se rigen por los términos de cada contrato.

La Sección 3 es un requisito federal de que el Estado provea capacitación laboral, empleo y oportunidades de contratación a los residentes con ingresos bajos a moderados en relación con determinados proyectos y actividades financiados con fondos del CDBG-DR. La información adicional respecto a la Sección 3 está disponible [aquí](#). Cada programa de New Jersey que implica a la Sección 3, requiere el cumplimiento de dicha norma federal y el Estado continúa tomando las medidas necesarias para exigir dicho requisito. En especial, a medida que se refuerzan las actividades relacionadas con la construcción que implican a la Sección 3 -que exigen una cantidad significativa para supervisión a fin de asegurar el cumplimiento de la Sección 3- el Estado continúa evaluando el costo-beneficio de retener un vendedor y/o involucrar a la comunidad sin fines de lucro y otras partes interesadas para recibir asistencia adicional en el cumplimiento de la Sección 3.

COMENTARIO 12

PROCESOS Y PAGOS DE LA PÓLIZA POR PARTE DEL PROGRAMA NACIONAL DE SEGURO POR INUNDACIONES

Varios comentaristas expresaron frustración con el Programa Nacional de Seguro por Inundaciones (NFIP, por sus siglas en inglés), en especial, respecto al proceso involucrado para recibir pagos de seguro por parte del NFIP o sus proveedores y los pagos de los montos efectuados en virtud de las pólizas del NFIP.

Respuesta del equipo de trabajo:

El Estado entiende las frustraciones de los asegurados con el Programa Nacional de Seguro por Inundaciones respecto al procesamiento de reclamos y la distribución de los pagos y ha transmitido dichas frustraciones a los socios federales. Sin embargo, el Programa Nacional de Seguro por Inundaciones es un programa federal respecto del cual el Estado carece de autoridad o control.

El 21 de marzo de 2014, luego de que el período de comentarios públicos cerrara para la Enmienda al Plan de Acción, el Congreso de los Estados Unidos aprobó y el Presidente promulgó la Ley de Reforma por Seguro de Inundaciones Grimm-Menéndez de 2014, que aborda y modifica varias disposiciones de la Ley de Reforma por Seguro de Inundaciones *Biggert-Waters* de 2012. El Estado está evaluando el impacto de esta legislación en varios de sus programas de recuperación.

Si bien la frustración de los comentaristas se dirigía generalmente al Programa Nacional de Seguro por Inundaciones que el Estado no regula, el Estado ha tomado a través del Departamento de Banca y Seguros medidas considerables para trabajar con las aseguradoras que no regula, a fin de asegurar que los reclamos a dichas aseguradoras se cierren de manera eficiente y efectiva. Entre

ellos se incluyen los reclamos en virtud de las pólizas de propietarios, automotores o comerciales. Hasta la actualidad, el 99% de estos reclamos se ha cerrado.

A fin de abordar instancias donde existían disputas entre las compañías aseguradoras y los asegurados, el Estado estableció un programa de mediación en seguros donde se podían resolver los reclamos en disputa. Trescientos noventa y dos reclamos o 67% de los problemas que han pasado por mediación hasta la fecha, han llegado a un acuerdo total o parcial. (Cabe destacar que el Estado invitó al Programa Nacional de Seguro por Inundaciones a que participe de manera voluntaria en este programa de mediación pero el NFIP se negó a participar en una capacidad significativa).

COMENTARIO 13

PRIMAS DEL SEGURO POR INUNDACIONES Y MAPAS DE INUNDACIÓN

Varios comentaristas expresaron sus inquietudes respecto del impacto del aumento del valor de las primas de seguros del hogar, las alteraciones efectuadas a los mapas de inundación de la FEMA, las restricciones de las escrituras y el costo de las elevaciones de viviendas.

Respuesta del equipo de trabajo:

El Estado reconoce el costo significativo de las elevaciones de viviendas, razón por la cual el Programa RREM asistirá a los propietarios elegibles mediante la entrega de subsidios de hasta \$150,000 para actividades que incluyen la elevación. El Programa RREM prioriza a los propietarios elegibles cuyas viviendas primarias hayan sufrido “daños sustanciales” y necesitan ser elevadas. El Estado agregará \$390 millones en financiación al Programa RREM, el que se proyecta beneficiará a alrededor de 3,000 propietarios que en la actualidad se encuentran en la lista de espera del Programa.

De manera adicional, el Estado destinó \$100 millones en fondos del Programa de Subsidios de Mitigación de Riesgos de la FEMA a un programa diferente que provee subsidios de hasta \$30,000 para asistir con el costo de las elevaciones de viviendas. Entre otras cosas, el Programa prioriza a los solicitantes basándose en el riesgo que futuros hechos de inundaciones presentan para sus viviendas (es decir, en qué medida la vivienda se encuentra por debajo del estándar de elevación mejor disponible de la FEMA). Las sumas de dinero de seguro por inundaciones que los individuos reciben por “Mayor Costo de Cumplimiento” también se pueden emplear para las elevaciones de viviendas. Si bien el Estado reconoce que la demanda de elevaciones de viviendas es sustancial, dadas las significativas y costosas necesidades identificadas en otros sectores que también deben satisfacerse –en especial las necesidades de mitigación de peligro de

inundaciones y energía– simplemente no hay financiación suficiente en esta segunda partida de fondos del CDBG-DR para asignar apoyo adicional para un programa de subsidios de elevación.

Respecto de los costos mayores del seguro contra inundaciones, a través de la Ley de Reforma por Seguro de Inundaciones *Biggert-Waters* de 2012, el Congreso de los Estados Unidos eliminó el subsidio que redujo de manera significativa las primas del seguro contra inundaciones para los individuos que residen en un área de inundación, por lo cual se ajustaron las primas a fin de que se relacionen más de cerca con el riesgo de inundación real. El Estado no tiene nada que decir respecto de la aprobación de esta legislación federal y reconoció la presión financiera adicional que ésta ejerció en individuos que residen en un área de inundación y que los costos de seguro aumentados pueden reducir los valores de las viviendas. Tras el huracán Sandy, el Estado ha apoyado los esfuerzos federales de demorar o disminuir la introducción progresiva de las tasas actuariales del seguro por inundación mientras los individuos todavía se están recuperando del huracán. El Estado también ha abogado por cambios en la ley federal que representarían mejor su impacto en muchas propiedades urbanas y propiedades históricas que no pueden elevarse a los nuevos estándares de área de inundación mejor disponibles de la FEMA.

El 21 de marzo de 2014, luego de que el período de comentarios públicos cerrara para la Enmienda al Plan de Acción, el Congreso de los Estados Unidos aprobó y el Presidente promulgó la Ley de Reforma por Seguro de Inundaciones Grimm-Menéndez de 2014, que aborda y modifica varias disposiciones de la Ley de Reforma por Seguro de Inundaciones *Biggert-Waters* de 2012, incluidas las referidas a la manera en que se determinan las primas del seguro contra inundaciones. El Estado está evaluando el impacto de esta legislación en varios de sus programas de recuperación.

COMENTARIO 14

REQUISITOS DE RECONSTRUCCIÓN DEL NFIP Y EL ESTADO

El comentarista afirmó que los estándares de reconstrucción de Sandy no son coherentes con los requisitos del NFIP.

Respuesta del equipo de trabajo:

El Estado está en desacuerdo con la afirmación del comentarista. Los estándares de reconstrucción del Estado se aplican en consonancia con el Código Uniforme de Construcción (UCC, por sus siglas en inglés) de New Jersey, cuyas normas se incorporan a los estándares del NFIP. El UCC, que es supervisado por el Departamento de Asuntos Comunitarios de New Jersey y es administrado a nivel local por los funcionarios de la construcción municipales, se basa en gran parte

en la Serie del Código Internacional, las disposiciones sobre inundaciones respecto de las cuales la FEMA interpreta que son coherentes con los requisitos mínimos del NFIP para las construcciones. Dado que todas las construcciones nuevas, reconstruidas, modificadas, sustancialmente dañadas y sustancialmente mejoradas en las áreas con riesgo de inundación de New Jersey, deben cumplir con los requisitos de los estándares de reconstrucción aplicables del Estado y el UCC, siempre se aplicarán los estándares más rigurosos de estos requisitos. En consecuencia, toda construcción nueva, reconstruida, modificada, sustancialmente dañada y sustancialmente mejorada en New Jersey cumple o excede los estándares mínimos del NFIP.

El DCA recientemente propuso enmiendas normativas al UCC. Estas enmiendas hacen especial referencia a la necesidad de cumplir con los requisitos de construcción resistente a las inundaciones donde el administrador del área de inundación local haya descubierto que el trabajo propuesto constituye una mejora sustancial. Esto debe ayudar a reducir la confusión entre los residentes y los funcionarios a cargo de la implementación y asegura aún más la consistencia con los estándares mínimos del NFIP.

Además, para reducir aún más toda confusión potencial, el Departamento de Protección Ambiental de New Jersey, previa consulta con el DCA, revisa las normas de su Ley de Control de Áreas en Peligro de Inundación a fin de asegurar mayor consistencia entre las normas que se superponen en el contexto de reconstrucción de resistencia.

COMENTARIO 15

ELEVACIÓN DE EQUIPOS ELÉCTRICOS/ MECÁNICOS

El comentarista expresó su apoyo a la elevación de equipos eléctricos y mecánicos a elevaciones más altas como una medida a prueba de inundaciones.

Respuesta del equipo de trabajo:

Las normas federales aplicables actualmente no fomentan la inversión de recursos federales para estos tipos de esfuerzos. Es probable que los propietarios que tengan interés en un programa de este tipo sean quienes tengan viviendas que no pueden elevarse por encima del nivel de elevación por inundaciones, incluidas las propiedades urbanas o las propiedades históricas. Sin embargo, si un propietario acepta los fondos federales de recuperación para elevar equipos –por lo general con un costo de unos miles de dólares– dicha actividad de construcción implica el requisito normativo federal de que el seguro contra inundaciones esté vigente en la propiedad de manera perpetua. Y las tasas de seguro contra inundaciones federales en virtud del NFIP

actualmente tampoco tienen en cuenta la medida de mitigación de elevar equipos cuando se fijan las primas del seguro.

Cabe destacar que la Ley de Reforma por Seguro de Inundaciones Grimm-Menéndez de 2014, promulgada el 21 de marzo de 2014, exige al administrador del NFIP que establezca lineamientos que proporcionen métodos de mitigación alternativos que no sean elevación a fin de reducir el riesgo de inundación en construcciones residenciales que no pueden elevarse debido a las características estructurales. La legislación no describe ninguna medida en particular que deba considerarse. De acuerdo con la legislación, el administrador del NFIP tiene un año para dictar los lineamientos.

COMENTARIO 16

ASISTENCIA PARA ALQUILER DE PARTE DE LA FEMA

El comentarista planteó la inquietud de que la asistencia para alquiler de la FEMA finalizaría en abril de 2014.

Respuesta del equipo de trabajo:

En virtud de la Ley *Robert T. Stafford* de Ayuda por Desastre y Asistencia por Emergencia, la FEMA está autorizada a brindar asistencia financiera o de otro tipo a individuos y grupos familiares a fin de que respondan a necesidades de vivienda relacionadas con el desastre “por un período menor a 18 meses a partir de la fecha de la declaración del [desastre]”. El período de dieciocho meses correspondiente al huracán Sandy finaliza el 30 de abril de 2014.

El 28 de enero de 2014, el Gobernador Christie escribió al Presidente Obama para solicitarle una prórroga de seis meses para este plazo basándose en la gran devastación causada por Sandy y la necesidad continua de asistencia de vivienda por el desastre. La FEMA respondió el 12 de marzo de 2014 y otorgó una prórroga de cuatro meses para la asistencia de vivienda directa para los propietarios que vivan en unidades de vivienda temporales proporcionadas por la FEMA y a la ex base militar de Fort Monmouth. La FEMA rechazó el pedido del Estado de prorrogar otras formas de asistencia financiera, incluida la asistencia para alquiler.

El Estado ha implementado otros programas de ayuda en casos de desastre para abordar las necesidades permanentes de los propietarios e inquilinos, tal como el SHRAP. Este Programa confiere estabilidad de vivienda a los individuos y las familias que todavía se recuperan financieramente del huracán Sandy al ayudarles a compensar gastos familiares específicos relacionados con la hipoteca, el alquiler y la recuperación. El Programa SHRAP puede ayudar a los grupos familiares que en la actualidad se benefician con el programa de asistencia financiera de la FEMA luego de que dicho programa finalice.

COMENTARIO 17

DISTRIBUCIÓN DE LA FINANCIACIÓN DEL RREM

Los comentaristas preguntaron por la cantidad de financiación desembolsada y el número de grupos familiares que han recibido ayuda hasta ahora a través del Programa RREM.

Respuesta del equipo de trabajo:

El Programa RREM en la actualidad se financia con \$710 millones de la primera partida de los fondos del CDBG-DR. Al 15 de marzo de 2014, recibieron aprobación preliminarmente un total de 5,410 propietarios para recibir fondos. De dichos beneficiarios, más de 1,500 propietarios han firmado las concesiones de subsidios, lo que dio como resultado la asignación de aproximadamente \$175 millones en fondos de subsidio y que dichos propietarios estén listos para comenzar con la etapa de construcción. Se han puesto a disposición casi \$60 millones, los que se emplearon en dicho programa al 15 de marzo de 2014, incluida la financiación para el reembolso de gastos de construcción con el alcance máximo permitido por el HUD. El DCA trabaja de manera activa con todos los solicitantes que han sido preliminarmente aprobados para recibir financiación o que han firmado una concesión de subsidio para hacerlos avanzar a través del proceso del RREM.

COMENTARIO 18

LISTA DE ESPERA ANTE EL RREM

Varios comentaristas preguntaron por el proceso que determina la lista de espera ante el RREM.

Respuesta del equipo de trabajo:

Las políticas de elegibilidad del RREM están contenidas en las políticas y los procedimientos del RREM, disponibles [aquí](#).

El período inicial de solicitudes correspondiente al Programa RREM transcurrió desde el 24 de mayo de 2013 hasta el 30 de junio de 2013. Todas las solicitudes recibidas hasta el 30 de junio de 2013 se designaron como Grupo 1. El 1 de julio, a fin de cumplir con los requisitos de ingresos bajos y moderados (LMI, por sus siglas en inglés) del HUD y abordar las prioridades que apuntan a los ingresos bajos y moderados descritas en el Plan de Acción del Estado, todas las solicitudes del Grupo 1 se dividieron entre grupos familiares con ingresos bajos a moderados acreditados y grupos familiares auto acreditados que no tienen ingresos bajos a moderados. Luego, todos los solicitantes del Grupo 1 recibieron un número a través de un proceso electrónico de selección aleatoria. Al usar el orden creado por la selección aleatoria electrónica, a los dos grupos de ingresos (ingresos bajos a moderados e ingresos no bajos a no moderados) se les asignó

otra prioridad según el alcance del daño en la vivienda. Los solicitantes que acreditaron un daño sustancial recibieron prioridad respecto de aquellos que informaron un daño no sustancial, de acuerdo con los criterios trazados en el Plan de Acción. (Importante: a fin de conservar la ubicación en la prioridad de financiación, los solicitantes luego deben verificar la acreditación. Esto asegura que los individuos no pudieron acreditar un daño sustancial, incluso si éste no fuere el caso, ni recibir financiación antes que los solicitantes que sí sufrieron daño sustancial). Además, según los procedimientos del DCA, el Estado también trabajó con el fin de asegurar que la distribución de asistencia a través del Programa RREM se relacione de manera significativa con la distribución de daños en las viviendas en los nueve condados más afectados (es decir que, como resultado de la selección aleatoria, el porcentaje de fondos del Programa RREM para solicitantes en un condado no era sustancialmente diferente a la proporción del porcentaje de daño sufrido por ese condado si se lo compara con los otros ocho condados más afectados).

El segundo período de solicitudes ante el RREM fue del 1 de julio de 2013 hasta el 1 de agosto de 2013. Las solicitudes recibidas durante esta segunda etapa fueron consideradas en el Grupo 2. Cada solicitante del Grupo 2 recibió un número en orden secuencial con base en la fecha y hora exactas en que se presentó la solicitud electrónicamente y que fue registrada por el sistema. Dicho solicitante luego fue agregado a la lista de financiación en la parte inferior de la lista existente con su mismo nivel de ingresos acreditados (ingresos bajos a moderados e ingresos no bajos a no moderados) y el daño de la propiedad. Entonces, por ejemplo, si hubo 3,000 solicitantes con ingresos bajos y moderados en el Grupo 1 y 1,000 de los cuales acreditaron haber padecido daño sustancial y el primer solicitante que presentó su solicitud el 1 de julio de 2013 tenía ingresos bajos y moderados y sufrió daños sustanciales, dicho solicitante entraría en la lista de ingresos bajos a moderados con el número 1,001.

Respecto de qué solicitantes han sido financiados de acuerdo con el Plan de Acción, el Estado asignó el 70% de la primera partida de los fondos del RREM para atender a los solicitantes con ingresos bajos a moderados elegibles y el 30% para atender a los solicitantes elegibles que no tienen ingresos bajos a moderados. El Estado luego emitió las aprobaciones preliminares a los solicitantes en la lista de financiación de ingresos bajos a moderados e ingresos no bajos a no moderados en orden numérico desde los primeros lugares de cada lista hasta que la primera partida se asignó totalmente. Con los fondos iniciales, el Estado realizó casi 3,500 concesiones preliminares. Cabe destacar que la lista de espera contenía solicitantes del Grupo 1 luego de que se otorgara la primera partida de concesiones preliminares. El Estado desplazó a alrededor de 1,300 solicitantes adicionales de la lista de espera, luego de que \$110 millones de la

primera partida de los fondos del CDBG-DR pasaran de un programa económico al Programa RREM.

Con la segunda partida de los fondos del RREM, el Estado continuará aprobando solicitantes de manera preliminar y en orden numérico hasta que se asigne la totalidad de la segunda partida de los fondos del CDBG-DR para del RREM, con la meta de destinar hasta el 50% de los fondos a solicitantes con ingresos bajos a moderados.

COMENTARIO 19

SITUACIÓN DE LA SOLICITUD DE SUBSIDIO

Varios comentaristas consultaron por la situación de su solicitud de subsidio, incluidas preguntas referidas acerca su posición en la lista de espera del RREM y la posibilidad de que la financiación de recuperación los alcance en la lista de espera.

Respuesta del equipo de trabajo:

El Estado ha identificado a estos comentaristas que han planteado cuestiones específicas con su recuperación y contactará a los comentaristas que brinden información y asistencias específicas para sus necesidades.

En respuesta a los pedidos efectuados por los solicitantes respecto del lugar donde se encuentran en la lista de espera del Programa RREM, el DCA identificará para los solicitantes el rango dentro del cual se ubica su solicitud ante el programa. La razón por la cual se utiliza un rango y no un número específico, radica en que la lista de espera está sujeta a fluctuaciones. Por ejemplo, si un solicitante se retira del Programa RREM, los solicitantes que estaban debajo de ese solicitante, suben en la lista de espera. Para consultar acerca de la situación de su solicitud, comuníquese con el Centro de Atención Telefónica del Programa al 1-855-SANDYHM (1-855-726-3946) o haga clic [aquí](#) para conocer la información de contacto del Centro de Recuperación de Vivienda más cercano. Tenga su número de solicitud a mano como referencia.

Respecto de la financiación de individuos en la lista de espera, con la asignación de \$390 millones de la segunda partida de fondos del CDBG-DR al Programa RREM, el Estado proyecta ayudar a alrededor de 3,000 solicitantes del RREM. Dado que actualmente hay 7,100 solicitantes en la lista de espera, el Estado no prevé que va a contar con financiación suficiente usando los fondos de la segunda partida del CDBG-DR para satisfacer a todos los solicitantes. Es posible que el Estado pueda atender a grupos familiares adicionales con fondos de la segunda partida si, por ejemplo, la concesión promedio del RREM, es menor a la anticipada o si cualquier solicitante opta por retirarse del programa. Sin embargo, ahora no es seguro si eso sucederá.

El Estado espera la orientación del HUD respecto de la posibilidad y el monto de financiación que se podrá proporcionar a New Jersey en la tercera partida de financiación del CDBG-DR que pueda emplearse para satisfacer las necesidades de vivienda insatisfechas.

COMENTARIO 20

PROCESO DE APELACIÓN ANTE EL RREM

Varios comentaristas expresaron su inquietud respecto del porcentaje de solicitantes que inicialmente se consideraron inelegibles para LOS programas de recuperación de vivienda y que, luego de la apelación, se consideraron elegibles. Los comentaristas pidieron que se vuelva a abrir el proceso de apelación para los programas de propietarios. Un comentarista manifestó que el Estado debe revisar todas las solicitudes inelegibles ante el RREM independientemente del hecho de que un solicitante aproveche o no la reapertura del proceso de apelación.

Respuesta del equipo de trabajo:

El Estado creó un proceso de apelación en programas como el Programa RREM y el Programa de Reubicación del Propietario a fin de asegurar que los solicitantes que se consideraron inelegibles de manera incorrecta puedan contar con un mecanismo para impugnar dicha determinación de manera tal que, una vez considerados elegibles, fueran colocados en la misma posición para recibir financiación en la que el solicitante hubiese estado en caso de que la solicitud hubiese sido considerada elegible desde el principio.

En respuesta a las inquietudes referidas al proceso de apelación, el Estado ha prorrogado el período de apelaciones hasta el 31 de marzo de 2014 para los solicitantes que inicialmente se consideraron inelegibles para el Programa RREM o el Programa de Reubicación del Propietario que no apelaron durante el primer período de apelaciones. El Estado envió cartas el 10 de febrero de 2014 o cerca de dicha fecha a estos solicitantes con información sobre la presentación de apelaciones. La información sobre el proceso de apelación y los formularios necesarios para presentar una apelación también está disponible en www.renewjerseystronger.org.

COMENTARIO 21

PERÍODO DE SOLICITUDES ANTE EL RREM

Varios comentaristas indicaron que desconocían al Programa RREM o no que lo conocían sino hasta que caducaron los plazos de presentación de solicitudes. Los comentaristas recomendaron que el Estado vuelva a abrir el período de solicitudes para el Programa RREM.

Respuesta del equipo de trabajo:

El DCA dio gran difusión en relación con sus programas para propietarios en áreas afectadas por el huracán Sandy e hizo hincapié en alcanzar las comunidades con ingresos bajos y moderados. Entre otras cosas, durante el período de solicitudes de dos meses para el Programa RREM, a los vecindarios con ingresos bajos y moderados se los contactó por medio de volantes y carteles colgantes para puerta en muchas ciudades afectadas por Sandy, incluidas Atlantic City, Carteret, Jersey City, Keansburg, Little Egg Harbor Township, Long Branch, Union Beach y Wildwood. El DCA también publicó el Programa RREM en periódicos y en las estaciones de radio, incluso en medios hispanohablantes y medios que prestan servicio a las comunidades con ingresos bajos y moderados. Además, el DCA llegó a un diverso grupo de organizaciones socias que asisten a familias con ingresos bajos a moderados. El DCA también se asoció con alcaldes y funcionarios locales a fin de brindar información sobre recuperación a las comunidades afectadas y numerosos grupos de trabajo itinerantes también estuvieron en varias de las comunidades afectadas. Éstos son dos ejemplos de la considerable difusión durante los más de dos meses de período de solicitudes ante el RREM.

El hecho de que el Estado haya recibido más de 15,000 solicitudes ante el RREM de las cuales más de 12,000 cumplieron con los criterios de elegibilidad es una muestra del alcance de la difusión. En la actualidad hay más de 7,000 personas en la lista de espera ante el RREM e incluso con financiación de la segunda partida, el Estado proyecta que los fondos no serán suficientes para atender las necesidades de todos los solicitantes en la lista de espera.

No obstante, el Estado, en respuesta a los comentarios públicos presentados por la Enmienda al Plan de Acción propuesta y previa consulta con el HUD, ha agregado el Programa de Reconstrucción del Propietario con Ingresos Bajos a Moderados a su plan, que se financiará inicialmente con \$40 millones de la segunda partida de fondos del CDBG-DR. Este programa se destinará a grupos familiares con ingresos bajos a moderados que pudieron haber cumplido con los criterios de elegibilidad ante el RREM pero que no presentaron una solicitud durante el período de solicitudes de diez semanas del RREM. Dado que el Estado sigue comprometido a brindar asistencia a aquellos grupos familiares con recursos financieros más limitados y necesidades importantes, y debido a que el Estado proyecta que la segunda partida de los fondos del CDBG-DR se destinará a grupos familiares con ingresos bajos a moderados que actualmente están en la lista de espera ante el RREM, el Programa de Reconstrucción del Propietario con Ingresos Bajos a Moderados tiene por objeto asegurar que se atiendan a las poblaciones vulnerables elegibles. Próximamente se darán a conocer los

detalles sobre el proceso de solicitudes del programa, tras la aprobación de la Enmienda al Plan de Acción por parte del HUD.

COMENTARIO 22

MEJORAS AL PROCESO DEL RREM: REQUISITOS DE ELEGIBILIDAD

Varios comentaristas expresaron su inquietud respecto del proceso de solicitudes del RREM y los criterios para determinar la elegibilidad. Los comentaristas también expresaron la importancia de optimizar el proceso de manera tal que la financiación de recuperación crítica se pueda distribuir con mayor rapidez. Algunos comentaristas plantearon cuestiones sobre el papeleo perdido, las opciones limitadas para producir documentos de identificación personal, los desafíos de acceso a la información del programa, las interacciones ineficaces con los asesores de vivienda donde no recibieron respuestas a las preguntas o recibieron respuestas inconsistentes y las demoras para reunirse con los contratistas de la construcción. Otro comentarista indicó que los asesores de vivienda certificados por el HUD deben estar disponibles en los Centros de Recuperación de Vivienda. Otros comentaristas manifestaron que los diversos requisitos de elegibilidad del programa, en especial las revisiones ambientales e históricas para los proyectos de construcción, eran demasiado onerosos y llevaban mucho tiempo, dando como resultado una demora innecesaria. Otro comentarista dijo que el alcance de la evaluación del trabajo debe ser más uniforme en todos los proyectos.

Respuesta del equipo de trabajo:

El Estado comparte las frustraciones de los comentaristas con los desafíos asociados con el desembolso de los fondos de recuperación del CDBG-DR. Tal como se hizo evidente a través de la recuperación, respecto de los programas que no se relacionan con la construcción, los fondos puede desembolsarse con bastante rapidez. El Estado pudo desembolsar más de \$180 millones en fondos para el Programa de Reubicación del Propietario de manera relativamente rápida. De modo similar, el Estado continúa desembolsando una financiación significativa a través del SHRAP, financiado con fondos federales del Subsidio en Bloque de Servicios Sociales, que ayuda a los propietarios e inquilinos cuyos presupuestos familiares se han visto comprometidos por los costos asociados con la recuperación después de Sandy.

Sin embargo, la experiencia con los programas del CDBG-DR relacionados con la construcción, es muy diferente. Los requisitos normativos federales asociados con los programas de construcción que están vigentes para prevenir o detectar derroche, fraude y abuso pueden convertir al proceso en engorroso. Tal como se requiere, el Programa RREM se diseñó a fin de asegurar el cumplimiento mediante la implementación de los requisitos. Los pasos iniciales incluyen la confirmación de que el solicitante ha realizado lo siguiente:

- Registrarse ante la FEMA para recibir asistencia en caso de desastre y demostrar que la vivienda se encuentra en uno de los condados más afectados tal como lo determina el HUD;
- Demostrar que la vivienda era su vivienda principal y que vivía allí durante el embate de Sandy;
- Verificar su nivel de ingresos y
- Completar un proceso complejo de duplicación de beneficios (DOB) a fin de sustanciar y verificar que aún tiene una “necesidad insatisfecha”, luego de justificar la financiación recibida del seguro privado, la FEMA, la Administración de la Pequeña Empresa de los Estados Unidos (SBA) u otras fuentes requeridas por la norma federal para ser consideradas para la DOB.

Luego de completar ese paso, el solicitante debe someterse a un extenso proceso de inspección, que incluye:

- Evaluación del trabajo completado y qué se necesita hacer en la propiedad;
- Inspecciones de plomo y asbesto;
- Revisión ambiental de dos niveles de la Ley de Protección Ambiental Nacional y
- Revisión de preservación de la Ley de Preservación Histórica Nacional.

Una vez que se completan dichos procesos, pero antes de que se pueda conceder el subsidio, deben realizarse:

- Una revisión de la evaluación del trabajo y el alcance de las necesidades para la reconstrucción a fin de realizar una determinación de costos “razonable”;
- Una determinación del monto de la concesión del subsidio, a la luz de la evaluación del trabajo y el análisis de duplicación de beneficios inicial;
- Financiación de la brecha existente por cualquier costo del proyecto que no esté cubierto por el subsidio del RREM, debido a que la construcción no puede comenzar sino hasta que se demuestre que el proyecto se puede completar y
- Selección de un contratista para que realice la obra.

El gobierno federal puede dejar sin efecto (es decir, retirar) los fondos federales de recuperación que los residentes necesitan para recuperarse si no se cumplen los requisitos normativos.

Dicho esto, el DCA reconoce que las cuestiones planteadas por varios comentaristas tales como papeleo perdido; demoras en reunirse con los contratistas de la construcción; mayor uniformidad en las evaluaciones del

alcance de las obras y la falta de sensibilidad o información proporcionada por asesores de vivienda o empresariales generan demoras y frustración innecesarias. El DCA continuó trabajando de manera diligente para mejorar la eficiencia en la recopilación de documentos; reducir el riesgo del papeleo perdido; brindar capacitación adicional a los asesores; evaluar la eficacia de los asesores individuales y mejorar el servicio al cliente a través de medidas de garantía de calidad/control de calidad. Mientras el DCA hacía la transición a partir de su contratista anterior, también ha asumido un papel más amplio en la gestión directa de casos. Como parte de esa gestión, a través del Programa de Servicios de Apoyo, que se financia con la primera partida de los fondos del CDBG-DR, el DCA planea incorporar asesores de vivienda certificados por el HUD en el esfuerzo de recuperación de viviendas a fin de brindar asistencia en la vivienda y servicios relacionados con los individuos. En resumen, el DCA escucha las inquietudes y frustraciones de los comentaristas con estas partes del proceso de recuperación; asume la responsabilidad de efectuar mejoras en estas áreas e intenta realizar dichas mejoras de manera activa.

De manera adicional, el Estado ha buscado y seguirá buscando las vías para optimizar y mejorar los programas dentro de los parámetros de las reglas y normas aplicables. El Estado continúa trabajando con el HUD a fin de ajustar las políticas existentes y obtener dispensas que expandirán la ayuda o acelerarán o mejorarán el proceso de reconstrucción. Algunos de estos pasos incluyen permitir a los solicitantes permanecer con su propio contratista o seleccionarlo, presionando para una concesión de reembolso máximo de los gastos de construcción; entregar anticipos para la construcción a los propietarios a fin de ayudar a pagar los depósitos y otros gastos iniciales en efectivo y optimizar los requisitos de documentos.

COMENTARIO 23

REEMBOLSO DE COSTOS DE CONSTRUCCIÓN

Varios comentaristas indagaron si pueden recibir reembolso de los gastos en los que incurrieron tras la fecha de solicitud y antes de que se aprobara su solicitud. Los comentaristas del mismo modo expresaron su frustración con el hecho de que no pueden comenzar el trabajo ya que está pendiente la recepción de los fondos del subsidio.

Respuesta del equipo de trabajo:

El Estado entiende la inquietud sobre el reembolso planteada por los comentaristas. Inicialmente, cuando el Estado abrió el período de solicitudes ante el RREM, el HUD no permitió ningún reembolso. El Estado presionó para que se reconsiderara la política de reembolsos y el HUD enmendó su política para

permitir por primera vez, en cualquier recuperación ante casos de desastre, el reembolso limitado de los costos de construcción antes de la concesión.

Con base en la política revisada, el HUD limita el período durante el cual un propietario o dueño de una empresa puede recibir reembolso por costos de construcción elegibles previos a la concesión, según lo que ocurra primero: (i) en la fecha en que el solicitante presenta una solicitud al programa financiado con el CDBG-DR o (ii) el 29 de octubre de 2013. Si bien el Estado apreció esta modificación al impedimento inicial de cualquier reembolso por parte del HUD, el Estado ha abogado por modificaciones adicionales. En especial, la política actual impide a los propietarios y empresas en lista de espera para los programas de financiación relacionados con la construcción a que realicen cualquier obra, de este modo se demora su recuperación y la recuperación de sus comunidades. Hasta ahora, la política de reembolso no ha cambiado. El Estado entiende que la política federal está dirigida por normas federales en 40 C.F.R. § 1506.1 y las inquietudes de que fomentar la construcción antes de la concesión, podría impactar negativamente en las condiciones ambientales en el lugar de construcción.

COMENTARIO 24

RAZA Y ORIGEN ÉTNICO

Los comentaristas expresaron su inquietud sobre el índice de solicitantes afroamericanos y latinos que fueron considerados inelegibles de acuerdo con los criterios del Programa RREM.

Respuesta del equipo de trabajo:

La raza y el origen étnico no desempeñan ningún papel en las determinaciones de elegibilidad del Programa RREM. La única razón por la cual se solicita indicar la raza y el origen étnico como parte de la solicitud del Programa RREM, es que el HUD requiere que dicha información se recolecte como parte del proceso de solicitudes. Además, los solicitantes pueden optar por no designar la raza y el origen étnico como parte de la solicitud de RREM y muchos solicitantes de RREM eligieron no hacerlo.

Los criterios de elegibilidad establecidos por el Programa RREM son puramente objetivos y se impulsan por la necesidad de cumplir con los requisitos federales, así como también dar efecto a la intención del Estado de destinar primero la financiación a aquellos que necesitan la mayor asistencia.

No se emplearon criterios subjetivos al determinar la elegibilidad ante el RREM. El único factor más importante a fin de considerar a los grupos familiares como inelegibles para recibir la financiación del Programa RREM, fue la incapacidad de llegar al umbral mínimo de daño (\$8,000 en daño físico o al menos un pie de

inundación en la planta baja). Se determinó que el 89% de los grupos familiares afroamericanos era inelegible y el 72% de los grupos familiares hispanos era inelegible por no haber llegado al umbral mínimo de daño.

COMENTARIO 25

VIVIENDAS SECUNDARIAS

Varios comentaristas expresaron su inquietud y frustración de que los fondos del CDBG-DR no se emplean para destinarse a viviendas secundarias dañadas por el huracán Sandy. Los comentaristas manifestaron que las viviendas secundarias seguirían dañadas por el huracán y vacías sin asistencia para la reconstrucción o rehabilitación.

Respuesta del equipo de trabajo:

Si bien el Estado entiende las inquietudes y la frustración de los propietarios de viviendas secundarias con propiedades afectadas por el huracán Sandy, el Aviso en el Registro Federal del HUD FR-5696-N-01 prohíbe expresamente el uso de cualquier fondo del CDBG-DR para asistir viviendas secundarias. A menos que la vivienda secundaria sea una propiedad de alquiler de un año entero (en cuyo caso la asistencia puede estar disponible a través de programas para inquilinos financiados con el CDBG-DR), se prohíbe a nivel federal el suministro de asistencia del CDBG-DR. El Estado debe cumplir con este requisito.

COMENTARIO 26

EL RREM Y PROPIETARIOS DE CASAS MÓVILES

Varios comentaristas pidieron aclaración sobre si las casas móviles/casas prefabricadas eran elegibles para recibir financiación del RREM y solicitaron que el Estado conceda subsidios para asistir a los propietarios de casas móviles que recibieron información contradictoria durante el período de solicitudes ante el RREM, respecto de si los propietarios de casas móviles eran elegibles ante el RREM. De manera adicional, un comentarista sugirió que los fondos del CDBG-DR se emplearan para ayudar a las organizaciones sin fines de lucro a que desarrollaran dos nuevas comunidades de casas móviles para propietarios de casas móviles, cuyos parques no eran más viables como consecuencia del huracán Sandy.

Respuesta del equipo de trabajo:

El Estado aprecia los comentarios recibidos respecto de los desafíos que enfrentan los propietarios de casas móviles afectadas por Sandy y el Estado toma con seriedad los comentarios de que algunos propietarios de casas móviles recibieron información durante el proceso de solicitudes ante el RREM, lo que los llevó a no solicitar ayuda ante el Programa RREM cuando las casas móviles/prefabricadas si son elegibles.

El Estado ha identificado a una cantidad de desafíos significativos para brindar asistencia a los propietarios de casas móviles, incluso a través del RREM. Por ejemplo, los propietarios de casas móviles sustancialmente dañadas –incluso aquellos que solicitaron ayuda del RREM– suelen no aceptar la financiación federal para la recuperación dado que algunas casas móviles no pueden elevarse. Las consideraciones de razonabilidad del costo también pueden generar desafíos. El Estado trabaja con las autoridades federales, estatales y locales pertinentes a fin de determinar si se pueden superar los desafíos normativos.

Dicho esto, en respuesta a los comentarios públicos presentados por la Enmienda al Plan de Acción, el Estado ha agregado a su plan el Programa de Reconstrucción para Propietarios con Ingresos Bajos a Moderados, que se financiará inicialmente con \$40 millones de la segunda partida de los fondos del CDBG-DR. Este programa se destinará a grupos familiares con ingresos bajos a moderados que pudieron haber cumplido con los criterios de elegibilidad del RREM, pero que no presentaron una solicitud durante el período de solicitudes de diez semanas del RREM. Tal como se indicó en la descripción del programa, los esfuerzos de difusión del DCA en los nueve condados más afectados para fomentar la participación en el RREM fueron sustanciales. Sin embargo, dado que el Estado sigue comprometido a brindar asistencia a aquellos grupos familiares con los recursos financieros más limitados y necesidades significativas, y debido a que el Estado proyecta que la segunda partida de los fondos del CDBG-DR se destinará a grupos familiares con ingresos bajos a moderados que, actualmente, están en la lista de espera del RREM, este programa tiene como fin asegurar que se atienda a las poblaciones más vulnerables elegibles para recibir asistencia. Próximamente se darán a conocer los detalles sobre el proceso de solicitudes del programa, tras la aprobación de la Enmienda al Plan de Acción por parte del HUD. Los propietarios de casas móviles que califiquen como grupos familiares con ingresos bajos a moderados pueden beneficiarse de este programa, aunque las cuestiones normativas que se mencionaron más arriba podrán presentar desafíos para la recuperación.

Si bien el Estado evaluará la sugerencia del comentarista de crear dos comunidades de casas móviles nuevas, la amplitud de las necesidades de vivienda insatisfechas del Estado y los recursos limitados que están disponibles para satisfacer dichas necesidades, muy probablemente impidan tal iniciativa en este momento.

COMENTARIO 27

REQUISITO DE DAÑO SUSTANCIAL

Los comentaristas expresaron su inquietud de que algunos solicitantes del RREM no reciban concesiones dado que no pueden alcanzar el umbral de “daño sustancial”, debido a que no pudieron obtener una carta de daño sustancial por parte de su

administrador del área de inundación municipal. Otro comentarista solicitó que el período de solicitudes ante el RREM se vuelva a abrir ya que algunos propietarios no recibieron cartas de daños sustanciales.

Respuesta del equipo de trabajo:

Dado que los fondos de recuperación disponibles son limitados, el Estado ha tratado de destinar sus recursos financieros primero a aquellos que más los necesitan. Con respecto a ayudar a los propietarios, esto significa priorizar a los propietarios para recibir financiación con base en el alcance del daño a sus viviendas principales. Los propietarios cuyas viviendas sufrieron daño sustancial tienen la primera prioridad (es decir, daños que exceden más del 50% del valor de la vivienda previo al huracán). Los propietarios que no han recibido una determinación de daño sustancial aún son elegibles ante el RREM, siempre que cumplan con todos los requisitos del umbral de elegibilidad.

Tal como lo indica el comentarista, el daño sustancial se documenta a través de una carta que debe ser emitida por el administrador del área de inundación local correspondiente a cada municipio. Si bien la emisión de las cartas de daños sustanciales está controlada oficialmente a nivel local, el DCA ha proporcionado recursos para ayudar a los municipios en dicho esfuerzo. Entre otras cosas, el DCA envió modelos de cartas de daños sustanciales a funcionarios del código local y realizó revisiones de propiedades en varios municipios.

Además, en respuesta a los comentarios públicos presentados a la Enmienda al Plan de Acción propuesta, el Estado ha agregado a su plan el Programa de Reconstrucción del Propietario con Ingresos Bajos a Moderados, que se financiará inicialmente con \$40 millones de la segunda partida de los fondos del CDBG-DR. Este programa se destinará a los grupos familiares con ingresos bajos a moderados que pudieron haber cumplido con los criterios de elegibilidad del RREM, pero que no presentaron una solicitud durante el período de solicitudes de diez semanas del RREM. Tal como se indica en la descripción del programa, los esfuerzos de difusión del DCA en los nueve condados más impactados para fomentar la participación en el Programa RREM, fueron sustanciales. Sin embargo, dado que el Estado sigue comprometido a brindar asistencia a aquellos grupos familiares con recursos financieros más limitados y necesidades significativas, y debido a que el Estado proyecta que la segunda partida de los fondos del CDBG-DR se destinará a grupos familiares con ingresos bajos a moderados, que actualmente están en la lista de espera del RREM, este programa tiene por objeto asegurar que se atiendan a las poblaciones más vulnerables y elegibles para recibir asistencia. Próximamente se darán a conocer los detalles sobre el proceso de solicitudes del programa, tras la

aprobación de la Enmienda al Plan de Acción por parte del HUD. Este programa nuevo puede abordar la inquietud del comentarista.

COMENTARIO 28

REDUCIR EL TAMAÑO DEL SUBSIDIO DE RREM

El comentarista sugirió que el Estado reduzca el monto de subsidio máximo de \$150,000 para el Programa RREM a fin de ayudar a más propietarios a través del Programa RREM.

Respuesta del equipo de trabajo:

Aunque la concesión de subsidio de RREM máxima sea de \$150,000, muchos solicitantes del RREM reciben concesiones de subsidios menores a la concesión máxima ya que su “necesidad insatisfecha” no asciende a \$150,000. A marzo de 2014, la concesión del RREM promedio actual es de aproximadamente \$112,000.

Sin embargo, muchos grupos familiares necesitan la concesión máxima del RREM de \$150,000 para recuperarse. Algunos grupos familiares tienen necesidades insatisfechas por encima de los \$150,000 y antes de recibir cualquier asistencia a través del Programa RREM, ellos deben identificar las sumas de dinero adicionales para satisfacer dicha brecha en la financiación. Los fondos federales no se pueden destinar a un proyecto si hay fondos insuficientes para finalizar el proyecto. Tal como se indica en la Enmienda al Plan de Acción, los dólares filantrópicos asignados a través del programa de “financiación de brecha” administrado por la Institución Financiera de Desarrollo Comunitario *New Jersey Community Capital*, con apoyo inicial de \$15 millones, es una fuente que puede ser aprovechada por los propietarios para cubrir las brechas de financiación. Otras fuentes de financiación privada, incluidos los préstamos privados, también pueden estar disponibles para necesidades de construcción superiores al subsidio máximo del RREM de \$150,000.

Si el Estado reduce la concesión de subsidio máximo del RREM, más brechas de financiación existirían y se colocaría una carga adicional en los propietarios que ya luchan por encontrar financiación suficiente para la reconstrucción. Dadas estas consideraciones, el Estado no reducirá la concesión de subsidio máximo de \$150,000 para el Programa RREM.

COMENTARIO 29

UMBRAL DE INGRESOS DE RREM

El comentarista indicó que el límite de ingreso bruto ajustado de \$250,000 de elegibilidad ante el RREM debe calcularse al promediar el ingreso bruto ajustado en un período de tres años. Otro comentarista sugirió que el límite de ingreso bruto ajustado de \$250,000 de elegibilidad ante el RREM, debe elevarse o eliminarse.

Respuesta del equipo de trabajo:

Ya que las necesidades insatisfechas de recuperación de viviendas exceden de lejos los recursos de recuperación disponibles, el Estado necesitó establecer criterios para asegurar que la financiación del programa se destinara primero a aquellos que necesitaban más la financiación, es decir los grupos familiares que sufrieron daños mayores y que comparativamente cuentan con menos recursos. Incluso con el límite de ingreso bruto ajustado de \$250,000 de elegibilidad ante el RREM, la demanda de dicho programa excede los recursos disponibles. Dada la demanda actual del Programa RREM, el Estado no cambiará el cálculo del ingreso bruto ajustado de \$250,000 de elegibilidad ante el RREM, en este momento.

**COMENTARIO 30
COSTOS DE DISEÑO**

El comentarista manifestó que los costos de diseño incurridos en relación con la reconstrucción, deben ser tratados bajo el mismo Programa RREM independientemente de que un solicitante elija a su propio contratista u opte por utilizar uno proporcionado por el Estado.

Respuesta equipo de trabajo:

Si los individuos eligen su propio contratista (es decir, Ruta B), los costos de diseño en los que el solicitante incurre pueden ser reembolsados a través de la contingencia del 15% agregada a las concesiones del RREM. Si los individuos eligen utilizar a un contratista provisto por el Estado (es decir, Ruta C), el Estado administra el proceso de construcción en su totalidad, incluido el diseño, y los costos de diseños se cubren como parte de la concesión del RREM.

**COMENTARIO 31
OPCIONES DE RECONSTRUCCIÓN DE VIVIENDA**

Varios comentaristas expresaron que no se les dieron opciones suficientes en la reconstrucción de sus viviendas en el Programa RREM. Un comentarista sugirió que muchas viviendas afectadas por Sandy no deben elevarse sino que deben ser demolidas y se deben reconstruir viviendas nuevas.

Respuesta del equipo de trabajo:

El Programa RREM busca brindar a los solicitantes la opción acerca del tamaño de su unidad, materiales y acabados de sus viviendas nuevas. Sin embargo, los requisitos federales establecen que todos los costos en los que se incurrió durante la reconstrucción deben ser razonables, necesarios y habituales. En consecuencia, el Estado debe evaluar cuidadosamente todos los elementos que conforman el costo de construcción y asegurarse de que los costos cumplan con

dichos estándares. Esto requiere que se calculen costos de construcción y concesiones de subsidios, asumiendo que los acabados, los materiales y los tamaños de las unidades sean básicos y moderados. De modo similar, la demolición y reconstrucción de viviendas sólo pueden producirse si se determina que ello es razonable y necesario de acuerdo con las normas federales.

Dentro de estas limitaciones, los propietarios tienen la posibilidad de elegir su propio contratista o trabajar con uno elegido por el RREM. Si un propietario opta por trabajar con su propio contratista o elige a uno provisto por el Estado, tiene flexibilidad para seleccionar el diseño y las características de su vivienda, aunque el Programa RREM sólo puede pagar los elementos básicos y con un costo razonable. Cabe destacar que si el propietario reconstruirá con un contratista elegido por el RREM, el propietario podrá optar entre decenas de diseños, siempre y cuando el diseño deseado tenga un costo razonable de acuerdo con las circunstancias.

COMENTARIO 32

DÚPLEX

El comentarista preguntó si los dúplex eran elegibles para el Programa RREM.

Respuesta del equipo de trabajo:

Siempre que un dúplex sea propiedad del solicitante y sea la vivienda principal del solicitante -y el solicitante cumpla con todos los demás criterios de umbral del Programa RREM- la unidad es elegible para el Programa RREM. Sin embargo, es importante señalar que los fondos del RREM no pueden emplearse para rehabilitar ninguna unidad en un dúplex/múltiplex que se destinaba a alquiler y, por lo tanto, no estaba ocupada por el propietario en el momento del huracán. Estas unidades pueden ser elegibles para recibir asistencia en virtud del Programa de Reparaciones de Viviendas de Alquiler para Arrendadores (LRRP, por sus siglas en inglés).

Por lo general, las viviendas unifamiliares; las unidades ocupadas por propietarios en estructuras multifamiliares; las unidades ocupadas por propietarios en estructuras de uso mixto y casas móviles/prefabricadas, son elegibles para el Programa RREM, tal como se indicó en la solicitud ante el RREM.

COMENTARIO 33

RECONSTRUCCIÓN DE VIVIENDAS SIN PREENSAMBLAJE O MODULARES

El comentarista indicó que los solicitantes del RREM elegibles deben ser capaces de usar los fondos del subsidio del RREM para demoler sus viviendas y reconstruir viviendas sin pre ensamblaje o modulares.

Respuesta del equipo de trabajo:

Los fondos del subsidio del RREM se pueden emplear para reconstruir viviendas sin pre ensamblaje o modulares. Pareciera que la inquietud del comentarista roza los requisitos federales de “razonabilidad del costo”, que no fijan limitaciones sobre la manera en que las estructuras individuales pueden ser reconstruidas en dichas circunstancias. El Estado debe cumplir con estos requisitos. El Estado buscará contactar al comentarista para que reciba información adicional de manera tal que la inquietud del comentarista se pueda abordar de manera más completa.

COMENTARIO 34

ESTRUCTURA DE PRECIOS DE RREM

El comentarista indicó que el Programa RREM se mejoraría al adoptar una estructura de precios más exacta y razonable. El comentarista expresó su inquietud de que los precios que el HUD dictó al DCA, son mucho más bajos que los precios que se pagan en otros estados por programas idénticos y que los costos de seguro, impuestos, trabajo y materiales son mayores en New Jersey, los cuales deben ser reflejados en la estructura de precios.

Respuesta del equipo de trabajo:

Salvo por el requisito de razonabilidad del costo, el HUD no dicta una estructura de precios. La industria y otros estados emplean un sistema de análisis de costos de construcción reconocido a nivel nacional para predecir y definir los costos de construcción “razonables”. Además, estos costos se verificaron cuando se les pidió a todos los contratistas del equipo del RREM que mejoraran la puja por las especificaciones de vivienda estándar. Estos precios se promediaron con una docena de contratistas y se emplearon para crear precios unitarios y los costos se localizan y se actualizan para reflejar los precios regionales. El Estado incluye una consideración de contingencia del 15% en cada subsidio para que se tenga en cuenta las variaciones imprevistas que pueden existir en la construcción posterior al desastre.

El Estado determina que el costo de reconstrucción sea razonable y necesario en una vivienda individual a través de una inspección *in situ*, efectuada por un contratista aprobado por el RREM. El contratista registra el daño y las necesidades de reemplazo/reparación/ reconstrucción y elevación de cada vivienda.

COMENTARIO 35

REAPERTURA DEL PROCESO DE SOLICITUDES PARA EL EQUIPO DE CONTRATISTAS CALIFICADOS

El comentarista pidió al Estado que reabra el proceso de solicitudes para el equipo de contratistas calificados.

Respuesta del equipo de trabajo:

El Estado realizó tres rondas de solicitudes entre junio y septiembre de 2013 a fin de permitir a los contratistas que presenten pedidos para que las calificaciones se agreguen a un Equipo de Contratistas Calificados. Dichos contratistas respondieron a una Solicitud de Calificaciones anunciada públicamente, disponible [aquí](#). Luego de dicho proceso, 47 contratistas se convirtieron en parte de un Equipo de Contratistas Calificados para el Programa RREM. Dado el significativo porcentaje de solicitantes que eligieron a su propio contratista, el Estado no anticipa que habrá otra Solicitud de Calificaciones para ingresar al Equipo de Contratistas Calificados a menos que se determine que hay capacidad insuficiente dentro de dicho equipo para satisfacer las necesidades de reconstrucción. El Estado revisará la necesidad de manera continua.

Debido a que un gran porcentaje de solicitantes elegibles ante el RREM optan por elegir a sus propios contratistas en lugar de elegir uno provisto por el estado, las oportunidades de construcción pueden estar disponibles para el comentarista entre la gran población del RREM que no utiliza contratistas provistos por el estado.

COMENTARIO 36

USO DE CONTRATISTAS EN OBRAS DE RECONSTRUCCIÓN

El comentarista cuestiona la necesidad de emplear contratistas particulares para la construcción de viviendas financiadas por Sandy cuando hay trabajadores estatales disponibles.

Respuesta del equipo de trabajo:

El rol del Estado en la reparación o reemplazo de viviendas dañadas por Sandy es administrativo. De acuerdo con las normas federales y estatales, la obra de construcción física debe ser realizada por contratistas con licencia, asegurados y certificados.

COMENTARIO 37

MONITOREO DE LA FINANCIACIÓN

El comentarista sugirió que se debe redirigir la financiación para supervisión, monitoreo y asistencia técnica al Programa RREM.

Respuesta del equipo de trabajo:

Cumplir con el nivel de monitoreo y supervisión por parte de las leyes estatales y federales en la recuperación ante desastres requiere una inversión significativa de recursos del CDBG-DR para supervisión y monitoreo. El Estado ha asignado un poco menos del 5% de sus fondos del CDBG-DR totales recibidos para este fin y el límite en la financiación del CDBG-DR para estas iniciativas se establece a nivel federal en el 5% de la financiación total.

COMENTARIO 38

REAPERTURA DE LA SOLICITUD DE REUBICACIÓN DEL PROPIETARIO

Los comentaristas solicitaron que el Estado reabra la solicitud para el Programa de Reubicación del Propietario.

Respuesta del equipo de trabajo:

El Estado ha proporcionado subsidios por \$10,000 de Reubicación del Propietario a más de 18,000 propietarios. Estos fondos pudieron utilizarse con fines diferentes a la construcción, incluidos los costos de gastos de subsistencia, alquiler, pagos de hipotecas y pagos de seguros. Como una condición para recibir el subsidio, el solicitante certifica que continuará residiendo en su comunidad, ayudando a estabilizar las comunidades afectadas por el huracán.

El Programa de Vales de Gastos de Subsistencia para Familias Trabajadoras (también conocido como SHRAP), financiado con fondos federales del Subsidio del Bloque para Servicios Sociales, está actualmente abierto y puede brindar asistencia a los propietarios e inquilinos de hasta \$15,000 para satisfacer los gastos, la cual es similar a la que se proporcionó a través del Programa de Reubicación del Propietario. Por dicho motivo y dada la gran demanda insatisfecha por el Programa RREM, el Estado no reabrirá el Programa de Reubicación del Propietario en este momento.

COMENTARIO 39

USO DE FONDOS DE REUBICACIÓN DEL PROPIETARIO

El comentarista expresó su inquietud de que los receptores de los fondos del Programa de Reubicación del Propietario usen dichos fondos para reconstruir viviendas que no sufrieron daños por el huracán Sandy.

Respuesta del equipo de trabajo:

Los usos elegibles de los subsidios de Reubicación del Propietario de \$10,000 que se entregan a través del programa, se describen en el acuerdo de subsidio de cada solicitante. Ellos incluyen, entre otros, afrontar los aumentos en las primas de seguros o compensar los costos de pagar una hipoteca y alquiler al mismo tiempo habida cuenta del desplazamiento resultante por Sandy. Al

menos, tal como lo describió el comentarista, los usos relacionados con la construcción a los que se hace referencia en el comentario violarían los términos del acuerdo de subsidio del solicitante. Cada propietario certifica a través de un documento firmado que se adherirá al uso apropiado de los fondos. Todo mal comportamiento conocido debe denunciarse ante el DCA y la Oficina del Procurador General de New Jersey.

COMENTARIO 40

ASISTENCIA PARA PROPIETARIOS DESPLAZADOS DURANTE LA CONSTRUCCIÓN

Varios comentaristas preguntaron si un programa ayudará a los propietarios que deben desocupar sus viviendas mientras están en construcción. Otros comentaristas expresaron su inquietud respecto de los costos de tener que realizar pagos de hipoteca y alquiler de manera simultánea.

Respuesta del equipo de trabajo:

Si bien la FEMA puso a disposición la asistencia de alquiler temporal para muchos grupos familiares desplazados, el Estado es consciente de que el programa caducará y podrá ocasionar dificultades para algunos grupos familiares. El Programa de Vales de Gastos de Subsistencia para Familias Trabajadoras (también conocido como SHRAP), financiado con fondos federales del Subsidio en Bloque de Servicios Sociales, es un programa abierto que puede brindar el tipo de asistencia que los comentaristas buscan. El Estado también ha enmendado la descripción del Programa RREM para establecer que la reubicación temporal puede considerarse como un costo elegible en virtud del programa. La financiación proporcionada a través del Programa de Reubicación del Propietario también puede emplearse para los costos descritos por los comentaristas.

COMENTARIO 41

ESTABLECIMIENTO DE PRIORIDADES CON BASE EN LOS SEGUROS

Dos comentaristas indicaron que se debe dar prioridad a los grupos familiares afectados por Sandy que no están asegurados para recibir la financiación para recuperación de viviendas. Un comentarista señaló que los individuos asegurados deben contar con financiación suficiente para recuperarse. Un comentarista diferente manifestó que no se debe proporcionar ningún fondo para recuperación a propietarios de viviendas no aseguradas.

Respuesta del equipo de trabajo:

El Estado no está de acuerdo con la sugerencia del comentarista de que todos los propietarios de viviendas asegurados tienen fondos suficientes para recuperarse. El análisis de duplicación de beneficios que el Estado ha llevado a

cabo para los solicitantes del RREM que no han contado con seguro contra inundación, ha demostrado que éste no es el caso. El Estado también está en desacuerdo con el comentario de que los propietarios de viviendas afectados y no asegurados deben ser apartados de la asistencia para recuperación crucial. En consecuencia, el Estado no enmendará los criterios para que sus programas de viviendas incorporen una priorización basada en el hecho de que si un propietario de vivienda está asegurado o no.

COMENTARIO 42

VALES PARA PROPIETARIOS

El comentarista solicitó vales de vivienda para propietarios a fin de ayudar a hacer frente a los costos relacionados con el huracán.

Respuesta del equipo de trabajo:

El Programa de Reubicación del Propietario del Estado y el Programa de Vales de Gastos de Subsistencia para Familias Trabajadoras (también conocido como SHRAP) brindan asistencia económica a grupos familiares elegibles; ambos tienen por objeto abordar las inquietudes financieras planteadas por el comentarista.

COMENTARIO 43

LISTA DE ESPERA EN EL PROGRAMA DE ELEVACIÓN DEL PROGRAMA DE SUBSIDIOS DE MITIGACIÓN DE RIESGOS

Los comentaristas preguntaron si se podrían asignar fondos adicionales al Programa de Elevación del HMGP y expresaron su inquietud de que la financiación disponible a través del Programa de Elevación, no era suficiente para cubrir el costo total de las elevaciones. Los comentaristas expresaron su inquietud sobre el requisito del Programa de Elevación del HMGP que impide a los propietarios que emprendan cualquier trabajo de elevación antes de recibir los fondos del subsidio a través del programa.

Respuesta del equipo de trabajo:

El Programa de Elevación del HMGP no está financiado con fondos del Subsidio del Bloque para el Desarrollo de la Comunidad por el Huracán Sandy- Recuperación en Caso de Desastres del HUD, sino que a través de fondos de la FEMA que se pusieron a disposición en virtud de la Sección 404 de la Ley *Stafford*. La asignación de fondos del HMGP a New Jersey, se basa en una fórmula federal relacionada con el costo total de los proyectos elegibles de asistencia pública de la FEMA, presentados por el Estado para la recuperación ante desastres. Si se proveen fondos adicionales del HMGP al Estado, éste considerará la sugerencia de los comentaristas al evaluar cómo asignar los fondos.

El Estado entiende la frustración de los propietarios a los que se les impidió participar en el Programa de Elevación del HMGP debido a que comenzaron el trabajo de elevación. Las normas federales en la actualidad requieren que no se provea financiación del HMGP a ningún propietario que empezó el trabajo de elevación antes de recibir los fondos del subsidio y antes de la finalización de una revisión ambiental exigida a nivel federal. El Estado debe cumplir con estas regulaciones. El programa del HMGP es administrado por el Departamento de Protección Ambiental de New Jersey y las preguntas adicionales se pueden dirigir a dicha agencia.

COMENTARIO 44

MODIFICACIONES AL PROGRAMA DE REVALORIZACIÓN DEL VECINDARIO

El comentarista solicitó que el Programa de Revalorización del Vecindario (NEP, por sus siglas en inglés) sea modificado para (i) hacer que las Instituciones Financieras de Desarrollo Comunitario (CDFI, por sus siglas en inglés) sean receptoras elegibles del programa; (ii) especificar la cantidad de financiación que puede emplearse a través del programa NEP por unidad y (iii) aumentar la financiación de NEP en \$10 millones.

Respuesta del equipo de trabajo:

Los pedidos para hacer que las CDFI sean receptoras elegibles del NEP y para especificar la cantidad de financiación que puede emplearse por unidad a través del mismo, han sido incorporados a la Enmienda al Plan de Acción presentada ante el HUD. Dada la limitada segunda partida de fondos del CDBG-DR disponible para el Estado y las numerosas necesidades insatisfechas en todos los sectores, el Estado no aumentará la cantidad de la segunda partida de fondos del CDBG-DR, asignados esta vez para el NEP.

COMENTARIO 45

FINANCIACIÓN PARA VIVIENDAS ASEQUIBLES “EN VENTA”; PROGRAMA *CHOICE* (ELECCIÓN) DE LA AGENCIA DE VIVIENDA Y FINANCIACIÓN DE HIPOTECAS DE NEW JERSEY

El comentarista preguntó si se pueden emplear los fondos del CDBG-DR para promover las viviendas asequibles “en venta”, en especial en los condados de Ocean y Monmouth, y recomendó que los fondos del CDBG-DR se canalicen a través del Programa *CHOICE* del HMFA.

Respuesta del equipo de trabajo:

El Estado asignó la primera partida de los fondos del CDBG-DR a un programa de asistencia para compradores de vivienda y el Estado brinda asistencia a través de dicho programa. Si bien el Estado evaluará la sugerencia del comentarista respecto a asignar financiación adicional para promover las

viviendas asequibles “en venta”, la amplitud de las necesidades de vivienda insatisfechas del Estado y los recursos limitados que están disponibles para satisfacer dichas necesidades, probablemente, impidan una iniciativa de ese tipo en este momento.

COMENTARIO 46

FINANCIACIÓN PARA VALES DE VIVIENDAS DE ALQUILER

Varios comentaristas expresaron su inquietud sobre la disponibilidad de los vales de la Sección 8 y sugirieron que se necesitan más vales para asistir directamente a los inquilinos que fueron desplazados por el huracán.

Respuesta del equipo de trabajo:

La Enmienda Sustancial n.º 6 propuesta por el Estado podría cambiar el destino de \$17 millones de una primera partida de fondos del CDBG-DR del Programa de Incentivo al Arrendador (LIP, por sus siglas en inglés) a un programa que brinde vales de alquiler a grupos familiares con ingresos muy bajos durante un período de hasta dos años. Los \$17 millones se agregarían a los \$5 millones de fondos del CDBG-DR, utilizados a través del Programa de Servicios de Apoyo para hacer frente a los costos de los vales para grupos familiares con ingresos muy bajos durante todo diciembre de 2013.

COMENTARIO 47

INSPECCIONES LOCALES DE PROPIEDADES DE ALQUILER

Dos comentaristas expresaron su inquietud de que los inspectores locales se enfocan en unidades ocupadas por propietarios y el gasto de demorar la rehabilitación de las unidades de alquiler que también requieren inspecciones. Un comentarista también indicó que los municipios que eximían a los propietarios del pago de aranceles también deberían hacer lo mismo con los arrendadores.

Respuesta del equipo de trabajo:

Muchas funciones de recuperación se realizan a nivel municipal, incluidas inspecciones y permisos en virtud de las disposiciones del Código Uniforme de Construcción. El Código exige que todos los planes presentados para las aprobaciones de construcción se revisen dentro de un período de veinte días. Si se detectan deficiencias, las revisiones posteriores deben ser completadas dentro de diez días. Asimismo, las inspecciones deben programarse dentro de los tres días del pedido de cumplimiento de inspecciones. Estos plazos se aplican independientemente del tipo de titularidad (es decir, vivienda ocupada por propietario o propiedad de alquiler). De acuerdo con estas normas, el DCA ha reiterado y continuará reiterando a los municipios que debería existir un trato igualitario para todos los propietarios de viviendas.

El Estado también ha buscado brindar asistencia a los municipios a fin de asegurarse de que se cumplan los requisitos del código. Por ejemplo, el Programa de Zonificación y Aplicación del Código del Estado confiere capacidad adicional a los municipios para que sigan el ritmo a la demanda de zonificación y servicios de aplicación del código como consecuencia del huracán. El Estado también continúa ofreciendo asistencia técnica a los municipios.

El Estado carece de jurisdicción respecto a los aranceles aplicables que un municipio puede optar por eximir o no. Dichas decisiones recaen exclusivamente dentro de la discreción de cada municipio.

COMENTARIO 48

PROYECTOS DE CRÉDITO IMPOSITIVO PARA VIVIENDAS DE BAJOS INGRESOS

Los comentaristas expresaron su inquietud respecto de que aprovechar los recursos del CDBG-DR con créditos impositivos para viviendas de bajos ingresos, puede excluir a arrendatarios de desarrollos con ingresos que oscilan entre el 60% y el 80% del Ingreso Promedio del Área (AMI, por sus siglas en inglés) dados los requisitos impuestos en el uso de créditos impositivos a viviendas de bajos ingresos y declararon que los programas deben diferenciar expresamente a los grupos familiares con el 60% del Ingreso Promedio del Área y los grupos familiares con el 80% del Ingreso Promedio del Área.

Respuesta del equipo de trabajo:

Tal como se indicó más arriba, los recursos de recuperación disponibles del Estado son superados en gran medida por las necesidades de recuperación. Aprovechar múltiples fuentes de financiación juntas para ejecutar proyectos de recuperación críticos por lo tanto, es un componente esencial de una recuperación eficaz. Tal como se detalla en el Plan de Acción, el huracán Sandy tuvo un impacto devastador en el suministro de viviendas de alquiler asequibles. El huracán disminuyó el suministro disponible de viviendas de alquiler asequibles y aumentó y concentró la demanda de viviendas de alquiler; ambos provocaron la suba de los precios de alquileres de viviendas disponibles, en especial dentro de los condados más afectados. En consecuencia, fue crítica la necesidad de identificar y apoyar los proyectos de viviendas asequibles listas para la construcción que podrían generar el desarrollo de unidades de vivienda asequibles y estabilizar los mercados de alquiler lo más pronto posible. Aprovechar los recursos del CDBG-DR con créditos impositivos para viviendas de bajos ingresos (LIHTC, por sus siglas en inglés) es esencial para ese proceso. El Programa LIHTC tiene como objeto atender a los individuos y familias con ingresos bajos y sólo a las **unidades** con ocupantes con el 60% o menos del ingreso promedio del área (AMI) califican para los créditos impositivos reales.

No todas las unidades deben ser designadas a los fines de crédito impositivo y las **propiedades** LIHTC pueden atender a individuos con niveles de ingresos más altos en otras unidades de la propiedad. Sin embargo, a fin de maximizar los créditos impositivos, los propietarios suelen optar por desarrollar proyectos que asisten completamente a los grupos familiares con el 50% al 60% del Ingreso Promedio del Área. En un esfuerzo por fomentar la integración de ingresos, la Agencia de Vivienda y Financiación de Hipotecas de New Jersey incluyó a viviendas con ingresos mixtos en sus criterios de selección para la primera partida de fondos del FRM.

De manera adicional, el uso del Programa LIHTC no es un requisito previo para calificar para la financiación por parte del CDBG-DR a través del FRM. Los fondos del FRM también se pueden proveer como financiación única del proyecto. Otros programas de inquilinos más allá del FRM, tales como el Programa de Reparaciones de Viviendas de Alquiler para Arrendadores y el Programa de Revalorización del Vecindario también aumentarán el suministro de viviendas de alquiler en New Jersey para grupos familiares con ingresos menores o iguales al 80% del AMI.

COMENTARIO 49

PROGRAMA DEL FRM

El comentarista expresó que la financiación del programa FRM no puede emplearse para rehabilitar a propiedades de alquiler dañadas. El comentarista también indicó que no existían lineamientos con respecto a presentar proyectos al FRM para ser considerados, que aprovecharan el 4% de los créditos impositivos para viviendas de bajos ingresos. Otro comentarista manifestó que la segunda partida de los fondos del FRM debe aplicarse exclusivamente dentro de los nueve condados más afectados. Un comentarista también requirió información adicional respecto de los procesos por los cuales se seleccionarían los proyectos del FRM que se financiarán con la segunda partida de los fondos del FRM y pidió la publicación de avisos para solicitar la segunda partida de fondos del FRM y requirió asistencia técnica en relación con el programa del FRM.

Respuesta del equipo de trabajo:

La reparación y rehabilitación de viviendas multifamiliares existentes que están dañadas constituye un uso elegible de fondos del FRM. Los lineamientos del programa del FRM y sus criterios de calificación están disponibles en el sitio web del HMFA, al que se puede acceder [aquí](#). El HMFA recibió propuestas de varios proyectos potenciales que buscan aprovechar el 4% de LIHTC. Con base en los criterios del objetivo de calificación del HMFA, disponibles a través del enlace que figura más arriba, algunos de estos proyectos se destinaron a financiación y algunos otros permanecieron como proyectos en trámite del

programa. Estos proyectos continuarán siendo elegibles en la segunda partida de la financiación.

Con la primera partida de fondos del CDBG-DR, el programa del FRM no estaba limitado a los nueve condados más afectados, pero uno de los criterios de calificación del programa del FRM fue la ubicación dentro de los nueve condados más afectados. Una vez que se apruebe la asignación de la segunda partida de fondos del FRM, el HMFA considerará las potenciales modificaciones a sus criterios de calificación, en especial teniendo en cuenta el impacto que los proyectos de la primera partida tendrán en las necesidades de viviendas asequibles.

El HMFA acepta solicitudes de proyectos de vivienda asequible elegibles para recibir financiación del FRM y los solicitantes que requieran asistencia técnica para completar las solicitudes, pueden contactar al HMFA. La información y las notificaciones referidas al programa del FRM seguirán estando disponibles en el sitio web del HMFA.

COMENTARIO 50

DEFINICIÓN DE MITIGACIÓN: ESTABLECIMIENTO DE PRIORIDADES EN EL PROGRAMA DE AUTORIDADES DE VIVIENDA PÚBLICA DEL FRM

El comentarista preguntó cuáles gastos constituyen gastos de “mitigación” elegibles a los fines del componente de autoridades de vivienda pública (PHA, por sus siglas en inglés) del programa del FRM. El comentarista también sugirió que los fondos del FRM reservados para las autoridades de vivienda pública establecieran prioridades a los fondos para las autoridades de vivienda pública que tratan de completar proyectos dentro del área de revitalización *HOPE VI* o un Vecindario *CHOICE*.

Respuesta del equipo de trabajo:

Las medidas de mitigación como generadores, elevación de infraestructura y reforzamiento de los edificios, son costos permitidos en virtud del programa, ya que se relacionan con reparaciones por daños producidos por el huracán. Las autoridades de vivienda pública por separado, como muchos otros programas del CDBG-DR, no pueden abordar todas las medidas de resiliencia y mitigación necesarias para las autoridades de vivienda pública. A fin de satisfacer la necesidad más inmediata, el programa abordará la mitigación asociada con las reparaciones de los daños producidos por el huracán. Cabe destacar que las normas federales exigen que todos los gastos de fondos del CDBG-DR se vinculen directamente con el impacto del huracán Sandy.

El Estado aprecia la sugerencia programática del comentarista respecto del establecimiento de prioridades de la segunda partida de fondos del CDBG-DR dentro del programa del FRM. El HMFA considerará este comentario ya que

evalúa el uso de la segunda partida de financiación para ayudar a la recuperación de las autoridades de vivienda pública, suponiendo que el HUD apruebe la Enmienda al Plan de Acción que asigna esa segunda partida de financiación a dicho programa.

COMENTARIO 51

PRIORIZACIÓN DE VIVIENDAS DE ALQUILER NUEVAS PARA GRUPOS FAMILIARES AFECTADOS POR SANDY

El comentarista indicó que los grupos familiares afectados por Sandy deben recibir prioridad para las nuevas unidades de vivienda asequibles, creadas a través de proyectos que emplean los fondos de recuperación del CDBG-DR.

Respuesta del equipo de trabajo:

Los desarrolladores con proyectos que aprovechan los fondos del CDBG-DR deben certificar que le conferirán prioridad a los grupos familiares afectados por Sandy durante los primeros noventa días en los que dicho alquiler esté disponible.

COMENTARIO 52

FINANCIACIÓN PARA VIVIENDAS CON NECESIDADES ESPECIALES

El comentarista indicó que no debe asignarse financiación adicional a viviendas con necesidades especiales y que estas viviendas deben abordarse a través de fondos federales en contraposición con los fondos federales de recuperación.

Respuesta del equipo de trabajo:

El Estado está en desacuerdo con la afirmación del comentarista. Tal como se detalla en el Plan de Acción del Estado, el huracán Sandy tuvo un efecto devastador en las poblaciones vulnerables, incluidos los grupos familiares con individuos que tienen necesidades especiales. Ha surgido una inmensa demanda por el Programa para Viviendas con Necesidades Especiales del Estado y, tal como se detalla en la Enmienda al Plan de Acción, el Estado espera que dicha demanda continúe. El Estado empleará la segunda partida de los fondos del CDBG-DR a fin de seguir brindando asistencia de vivienda a las poblaciones con necesidades especiales, que el Estado considera que son una prioridad de recuperación crítica.

COMENTARIO 53

CAMBIO CLIMÁTICO Y ELEVACIÓN DEL NIVEL DEL MAR

Los comentaristas declararon que la Enmienda al Plan de Acción no tiene suficientemente en cuenta los riesgos asociados con el cambio climático, la elevación del nivel del mar, la planificación de adaptación y mitigación, y que los mecanismos

para evaluar la elevación del nivel del mar, identificados en la Enmienda al Plan de Acción, no son adecuados.

Respuesta del Equipo de trabajo:

La Enmienda al Plan de Acción propuesta apoya los esfuerzos para asegurar que las instalaciones críticas sean más resistentes a la luz de futuros fenómenos climáticos graves y más capaces de soportar la futura elevación del nivel del mar y otros riesgos. En virtud de los requisitos establecidos por el HUD en el Registro Federal (FR-5696-N-06), el Estado emplea un análisis científico de riesgos para analizar los riesgos futuros y para conformar la selección de potenciales proyectos de infraestructura.

La Enmienda al Plan de Acción propuesta incorpora un marco general de análisis de riesgos para seleccionar proyectos que incluyen un análisis a futuro de una gama de peligros como oleada de tormentas, inundaciones, peligros inducidos por el hombre (por ejemplo: seguridad cibernética) y cambio climático. La Enmienda al Plan de Acción propuesta reconoce expresamente el análisis de las futuras condiciones potenciales de la Administración Nacional Oceánica y Atmosférica y establece que el Estado hará uso de las herramientas electrónicas disponibles del gobierno federal, incluida la Herramienta de Elevación del Nivel del Mar para Recuperación por Sandy, que aborda al cambio climático para evaluar la potencial eficacia a largo plazo y la sustentabilidad fiscal de las medidas y mejoras de reducción de riesgos específicas utilizando fondos del CDBG-DR.

COMENTARIO 54

GESTIÓN COSTERA Y PLAN MAESTRO DE SUMINISTRO DE AGUA

El comentarista expresó su inquietud sobre la situación de las iniciativas de gestión costera y declaró que el Estado debe considerar herramientas programáticas en el plan maestro de suministro de agua como parte del análisis de riesgos.

Respuesta del equipo de trabajo:

La Enmienda al Plan de Acción propuesta incluye un marco de análisis de riesgos integral que aprovecha la experiencia de los expertos en la materia del Estado así como los informes, análisis y herramientas disponibles para conformar la inversión en infraestructura. Una vez que el Plan propuesto sea aprobado por el HUD, el Estado desarrollará detalles y requisitos programáticos que guiarán la ejecución del programa. Los detalles y los requisitos programáticos estarán conformados por el trabajo en curso del Estado, incluyendo la recopilación de datos e información –y las herramientas de planificación desarrolladas– en el transcurso del proceso de recuperación a

largo plazo y como parte de la administración de la infraestructura ambiental, la gestión costera y otros programas del Estado.

COMENTARIO 55

ESTABLECIMIENTO DE PRIORIDADES EN LOS PROYECTOS DE MITIGACIÓN DE RIESGO DE INUNDACIÓN ACTUALES

El comentarista indicó que debe darse prioridad a los proyectos relacionados a las mareas ciclónicas e inundaciones que ocurrieron antes de que se diesen los daños y destrozos por Sandy en la recepción de financiación a través de los programas de infraestructura propuestos.

Respuesta del equipo de trabajo:

Como parte de una evaluación de riesgos tras el huracán Sandy, el Estado ha realizado esfuerzos considerables para evaluar el riesgo actual y futuro de mareas ciclónicas y áreas de inundación en New Jersey; identificar las comunidades y las regiones sumamente vulnerables a las mareas ciclónicas e inundaciones; y considerar y desarrollar diseños para medidas o mejoras en infraestructuras a corto y largo plazo que puedan mitigar las mareas ciclónicas y reducir el riesgo de inundación. En especial New Jersey se ha centrado integralmente en identificar y catalogar las fuentes de inundación en comunidades con inundaciones reiteradas, incluidas comunidades con inundaciones recurrentes o crónicas inducidas por mareas o lluvias. Además, el Estado ha convocado a seis universidades para que desarrollen estrategias de mitigación de inundaciones, incluidas nuevas tecnologías de resistencia, que pueden implementarse en todo el Estado.

La Enmienda al Plan de Acción propuesta reconoce las oportunidades para fortalecer la infraestructura actual y para tomar medidas a fin de aumentar la eficacia de las medidas de mitigación actuales. Por ejemplo, la descripción del Programa de Medidas de Resiliencia y Reducción de Riesgo de Inundación identifica mejoras menores en los drenajes –incluida la limpieza de “cuellos de botella en sistemas de drenaje, escombros acumulados y vegetación exuberante”, que pueden reducir el impacto de inundaciones y mareas – como un posible destino del programa. De modo similar, el Banco de Resiliencia Energética de New Jersey “puede brindar instalaciones esenciales con asistencia en la identificación de oportunidades para modernizar la tecnología actual a fin de convertirla en más resistente”. Finalmente, la identificación y selección de proyectos de infraestructura en la distribución de fondos del CDBG-DR se basarán en un análisis de riesgos integral y detalles programáticos que se desarrollarán aún más una vez que el HUD apruebe la Enmienda al Plan de Acción propuesta.

COMENTARIO 56

INFRAESTRUCTURA ECOLÓGICA

El comentarista indicó que la recuperación de infraestructura del Estado debe centrarse en iniciativas de infraestructura ecológica que actúen como barreras naturales a los potenciales impactos de futuros fenómenos climáticos graves y otro comentarista señaló que los fondos deben priorizar el uso de infraestructura ecológica para mejorar el manejo del agua de lluvia.

Respuesta del equipo de trabajo:

El Estado fomenta el uso de soluciones basadas en la naturaleza para reducir el riesgo de inundación y mareas ciclónicas. Tal como se enfatiza en la Enmienda al Plan de Acción propuesta, New Jersey ha adoptado normas que mejoran la protección costera al simplificar los procesos de otorgamiento de permisos con el propósito de fomentar la colocación de vallas a las arenas marinas; el mantenimiento de playas y dunas dentro de los niveles de diseño de ingeniería y, en un sentido más amplio, la adopción de “riberas vivientes” –proyectos que emplean la colocación estratégica de vegetación nativa, arena, materiales orgánicos y ostras, almejas y mejillones para reforzar las riberas y evitar la inundación de manera natural. El Estado también estudia la eficacia y los potenciales beneficios de la infraestructura natural. Por ejemplo, a través de la colaboración del *Stockton College*, el Estado evalúa el potencial de la restauración de pantanos a fin de reducir la altura de las olas. Tal como se indica en la Enmienda al Plan de Acción Propuesta, la infraestructura natural se considerará cuando fuere posible, razonablemente práctica y rentable.

Al usar una asignación inicial de \$100 millones en fondos del Programa de Subsidios de Mitigación de Riesgos de la FEMA, el Estado ha comenzado a comprar viviendas en áreas con pérdidas repetitivas por inundaciones. Un monto adicional de \$9.4 millones que la USDA proporcionó al Estado se empleará para comprar 33 viviendas en el condado de Cumberland. La Enmienda al Plan de Acción propuesta también asignaría un adicional de \$100 millones en la segunda partida de fondos del CDBG-DR para apoyar al Programa de Compra de Acres Azules de Sandy. Además de alejar a la población del daño, estas compras convertirán a las propiedades en un espacio abierto, lo cual permite que las comunidades construyan sistemas naturales diseñados para absorber el agua de las inundaciones causada por futuras tormentas. Las compras también permiten que los gobiernos estatales y locales creen o expandan las áreas públicas de recreación, pantanos, bosques y áreas de control de vida salvaje.

El Programa de Resiliencia y Reducción de Riesgo de Inundación de la Enmienda al Plan de Acción propuesta requeriría que las soluciones basadas en la

naturaleza sean consideradas al diseñar las medidas de reducción de riesgo de inundación, las cuales deben contar con el apoyo de los fondos del CDBG-DR. Dichas medidas pueden tener el potencial de no sólo detener el impacto de las mareas ciclónicas e inundaciones, sino también de preservar las funciones ecológicas, brindar hábitat de vida salvaje y promover el equilibrio entre entornos naturales y de construcciones.

COMENTARIO 57

EDUCACIÓN PÚBLICA SOBRE EL CAMBIO CLIMÁTICO E IMPUESTO NACIONAL AL CARBONO

El comentarista expresó su apoyo a la educación adicional para el público sobre los impactos del cambio climático, así como la legislación nacional que impone un impuesto al carbono.

Respuesta del equipo de trabajo:

El Estado continúa trabajando con los municipios, condados y partes interesadas para compartir información detallada sobre los riesgos en base a las tendencias históricas y el análisis prospectivo. Por ejemplo, el 11 de marzo de 2014, el Estado publicó un documento preliminar del Programa de Mitigación de Riesgos de New Jersey para que el público comente, el cual analiza el riesgo que New Jersey sufre a partir de una amplia gama de peligros, incluidos eventos climáticos extremos, sequía, terremotos, terrorismo, ataques cibernéticos y otros peligros provocados por el hombre y relacionados con el clima. De acuerdo con los lineamientos de la FEMA, el documento preliminar del Plan hace referencia específicamente al riesgo de erosión costera por la elevación del nivel del mar y otros impactos potenciales por el cambio climático que New Jersey podría confrontar. El Plan puede utilizarse para apoyar a los esfuerzos de planificación locales. De modo similar, la Enmienda al Plan de Acción propuesta contempla recursos adicionales para los esfuerzos de planificación a nivel local y estatal, incluida una plataforma de mapas “*Virtual New Jersey*” que puede informar mejor sobre los riesgos. El gobierno federal también ofrece un agama de herramientas, incluida la Herramienta de Elevación del Nivel del Mar para la Recuperación de Sandy de la Administración Nacional Oceánica y Atmosférica, que puede emplearse para educar a las comunidades y a los individuos sobre el potencial impacto localizado de los riesgos prospectivos, entre ellos, el cambio climático.

Dado que el comentarista expresó su apoyo a la legislación nacional, el comentario mejor se dirige a los representantes federales.

COMENTARIO 58**COMPARTIR DATOS Y ANÁLISIS DE INFRAESTRUCTURA**

Los comentaristas solicitaron que los análisis y la recopilación de datos relacionados con la infraestructura, en especial en la medida en que se relacionen con el cambio climático y la elevación del nivel del mar, se pongan a disposición del público.

Respuesta del equipo de trabajo:

Tanto el gobierno federal como el estatal ya han puesto a disposición un gran volumen de datos referidos a la ubicación de la infraestructura, la vulnerabilidad y los riesgos de los sistemas de infraestructura y otros análisis relacionados. Además, en marzo de 2014, el Estado presentó ante la FEMA un documento preliminar del Plan de Mitigación de Riesgos de New Jersey que identifica y resume los riesgos de los sistemas de infraestructura a la luz de una serie de peligros prospectivos. El Estado continuará poniendo a disposición los datos de infraestructura relevantes, siempre y cuando hacerlo no 1) implique ninguna consideración de seguridad estatal o nacional, incluidas aquellas consideraciones de seguridad expresamente delineadas en las leyes, normas, políticas estatales o federales, o autoridades similares, y siempre y cuando no existan impedimentos legales o similares a la publicación; 2) cree ningún problema para proteger la privacidad de los solicitantes respecto de información sensible que puede ser solicitada en los procesos de solicitudes mientras que dichos programas aún se implementan.

COMENTARIO 59**FRACKING Y ENERGÍA RENOVABLE**

El comentarista planteó la cuestión de los desechos del *fracking* y la eliminación de desechos en relación con las iniciativas de recuperación, y enfatizó que las iniciativas de recuperación deben enfocarse en la energía renovable.

Respuesta del equipo de trabajo:

La Enmienda al Plan de Acción propone la creación de un Banco de Resiliencia Energética de New Jersey para mantener la resiliencia de energía en instalaciones críticas en todo New Jersey. El Banco de Resiliencia Energética propuesto será válido para tecnologías diferentes y soportará a una amplia gama de tecnologías de generación distribuida, incluida la cogeneración, celdas de combustible y solar. Tal como se indica en la Enmienda al Plan de Acción Propuesta, el Banco de Resiliencia Energética considerará a la energía renovable y otras soluciones de energía limpia cuando fuere posible, incluidas, las tecnologías solares, eólicas, geotérmicas y de biomasa sustentable. Debido a que se relaciona con iniciativas de recuperación, el Estado abordará la eliminación

de desechos de una manera coherente con las leyes y normas federales y estatales aplicables.

COMENTARIO 60

SIGNIFICADO DE RESILIENCIA

El comentarista planteó una cuestión referida al significado de la palabra “resiliencia” tal como se emplea en la Enmienda al Plan de Acción.

Respuesta del equipo de trabajo:

La Estrategia de Reconstrucción de la Fuerza de Tareas de Reconstrucción del Huracán Sandy define a “resiliencia” como “[l]a capacidad de prepararse y adaptarse a las condiciones cambiantes y resistir y recuperarse rápidamente de las perturbaciones”. El Aviso del Registro Federal FR-5696-N-06 reconoce de manera expresa que “[d]e acuerdo con la Estrategia de Reconstrucción, es esencial reconstruir con más fuerza y más resiliencia” y manifiesta que la segunda asignación provee financiación “para apoyar las inversiones en mitigación y resiliencia y dirige a los beneficiarios a ejecutar una planificación integral para promover la resiliencia regional como parte del esfuerzo de recuperación”.

Tal como se demuestra en la Enmienda al Plan de Acción propuesta, New Jersey se compromete a reconstruirse con más fuerza y más resiliencia y se ha empeñado en incorporar estrategias de mitigación y resiliencia en cada aspecto de la recuperación a largo plazo. La Enmienda al Plan de Acción propuesta sigue apoyando a varios esfuerzos de mitigación y resiliencia, incluidas las elevaciones de viviendas, compras de propiedades con tendencia a la inundación, proyectos de recuperación de energía y reducción del riesgo de inundación y medidas de resiliencia así como esfuerzos de planificación locales, regionales y en todo el estado. Además, el Estado tiene la intención de aplicar los fondos CDBG-DR para satisfacer las obligaciones equivalentes a fin de apoyar a los proyectos de resiliencia futuros y actuales que son ejecutados por agencias del Estado en sociedad con las diversas agencias de financiación federales.

COMENTARIO 61

SIGNIFICADO DE ESTÁNDARES DE RESILIENCIA EN EL DESEMPEÑO; ANÁLISIS INTEGRAL RE RIESGOS

El comentarista planteó una cuestión sobre el significado del término “estándares de resiliencia en el desempeño” tal como se emplea en la Enmienda al Plan de Acción y propuso que el análisis integral de riesgos se publique por separado para que someta a la revisión y los comentarios del público, con un enfoque especial en los detalles referidos al análisis costo-beneficio, teniendo en cuenta los costos de

mantenimiento futuros y la manera en que se consideraron las evaluaciones de rentabilidad de la infraestructura ecológica.

Respuesta del equipo de trabajo:

De acuerdo con la Estrategia de Reconstrucción del Huracán perteneciente al Presidente y los requisitos establecidos en el Registro Federal (FR-5696-N-06) del HUD, el Estado desarrollará y aplicará estándares de resiliencia en el desempeño en cada proyecto de infraestructura financiado con fondos CDBG-DR. La Estrategia de Reconstrucción del Huracán Sandy perteneciente al Presidente indica que “los estándares de desempeño pueden incluir criterios de cuán fuertes son las tormentas que los sistemas deben poder soportar y por cuánto tiempo los diferentes tipos de clientes (por ejemplo: hospitales, sistemas temporales y estaciones de gas) pueden estar sin energía”. La Enmienda al Plan de Acción propuesta también establece que el Estado desarrollará análisis de costo-beneficio y otras métricas para evaluar la efectividad de la inversión en infraestructura.

Los estándares de resiliencia en el desempeño, los análisis de costo-beneficio y otras métricas apropiadas serán desarrollados por las agencias estatales a cargo de la administración de los programas de infraestructura financiados con CDBG-DR de New Jersey. El Programa de Medidas de Resiliencia y Reducción de Riesgo de Inundación de la Enmienda al Plan de Acción propuesta debería basarse, en la mayor medida posible, en los estándares de desempeño y en las metodologías de costo-beneficio que ya fueron desarrollados por el Cuerpo del Ejército, el Departamento de Protección Ambiental (DEP, por sus siglas en inglés) y otros expertos en la materia. En relación con el Banco de Resiliencia Energética de New Jersey, la Junta de Servicios Públicos (BPU, por sus siglas en inglés) de New Jersey desarrollaría estándares de resiliencia en el desempeño al basarse en información disponible a través de la colaboración continua del Estado con el Departamento de Energía de los Estados Unidos y otras partes interesadas.

COMENTARIO 62

DUNAS Y PROTECCIONES EN VÍAS NAVEGABLES INTERIORES

Los comentaristas expresaron el apoyo a (i) la construcción de dunas a fin de protegerse contra futuras tormentas y (ii) los dragados de lagunas en las áreas de bahías. El comentarista pidió que se consideraran protecciones adicionales para abordar las inundaciones provocadas por las vías navegables interiores y solicitó que estas protecciones reciban prioridad de financiación en el Programa de Medidas de Resiliencia y Reducción de Riesgo de Inundación.

Respuesta del equipo de trabajo:

Tal como se enfatiza en la Enmienda al Plan de Acción propuesta de New Jersey, el Estado y las comunidades locales han identificado oportunidades a corto y largo plazo para reducir el riesgo de inundaciones provocadas por la lluvia o las mareas a través de una serie de medidas de reducción de riesgos potenciales, incluidas las dunas de arena, los terraplenes, las compuertas para mareas y sistemas de infraestructura basados en la naturaleza. El Estado también consideraría el dragado de lagos costeros, lagunas y otras masas de agua para reducir el riesgo de manera apropiada. La Enmienda al Plan de Acción propuesta también indica las maneras en que el Estado colabora con el Cuerpo del Ejército de los Estados Unidos a fin de apoyar los proyectos de construcción de dunas y playas en curso y para detectar otras oportunidades con el objeto de reducir el riesgo en comunidades con inundación crónica o recurrente.

Los proyectos que reducen el riesgo a la vida, bienes e infraestructura serían considerados para financiación a través del Programa de Medidas de Resiliencia y Reducción de Riesgo de Inundación propuesto. El establecimiento de prioridades de proyectos en la distribución de fondos CDBG-DR se abordará de manera programática una vez que el HUD apruebe la Enmienda al Plan de Acción propuesta.

COMENTARIO 63**REPOSICIÓN DE PLAYAS Y DUNAS**

El comentarista señaló que la reposición de playas y la construcción de dunas no protegerán de manera total a las áreas costeras y empeorarán nuevamente las inundaciones en la bahía.

Respuesta del equipo de trabajo:

El Estado efectúa una revisión integral de las oportunidades para reducir la oleada de tormentas e inundaciones en comunidades que sufren pérdidas de manera repetitivas y otras áreas del Estado que experimentaron pérdidas significativas por el huracán Sandy a través de colaboraciones con seis universidades y en sociedad con el Cuerpo de Ingenieros del Ejército de los Estados Unidos. New Jersey y el Cuerpo de Ingenieros del Ejército de los Estados Unidos están examinando la eficacia de las medidas de reducción de riesgos y las oportunidades para mejorar la eficacia de las medidas de reducción de riesgos a través de un enfoque escalonado de la reducción del riesgo de inundación. El Programa de Medidas de Resiliencia y Reducción de Riesgo de Inundación propuesto consideraría los impactos regionales de las medidas de reducción de riesgos, incluido el desplazamiento del agua y los impactos de determinadas medidas de reducción de riesgos en comunidades detrás de la bahía.

COMENTARIO 64
PARTICIPACIÓN NO FEDERAL EN EL COSTO Y REQUISITOS DE
INFRAESTRUCTURA DEL HUD

El comentarista preguntó qué proyectos específicos que requieren una participación no federal en el costo se abordarán a través del programa de participación no federal en el costo (equivalente) propuesto y buscó especificación sobre cuáles de estos proyectos constituyen “proyectos de infraestructura mayor” tal como lo define en HUD en el Aviso Registro Federal.

Respuesta del equipo de trabajo:

El Programa de Participaciones no Federales en el Costo Local y Estatal (Equivalente) de la Enmienda al Plan de Acción propuesta contempla el uso de fondos CDBG-DR como un equivalente para reparar o construir una amplia gama de proyectos de infraestructura elegibles, relacionados con: medidas de protección de emergencia tales como la demolición y la eliminación de peligros para la salud y la seguridad; la remoción de escombros; calles y puentes; represas, embalses y diques; edificios públicos; plantas de tratamiento de aguas y aguas residuales y sistemas de suministro; establecimientos de generación y distribución de energía; sistemas de recogida y plantas de tratamiento de aguas residuales; conductos y sistemas de agua; sistemas de telecomunicaciones y parques/ playas/ instalaciones recreativas. Los proyectos elegibles deben ejecutar una participación no federal en el costo y deben ser una actividad elegible para CDBG-DR. El Estado está esperando orientación adicional del HUD sobre si y en qué medida los lineamientos de infraestructura incluidos en el Aviso del Registro Federal FR-5696-N-06 se aplican a proyectos equivalentes, ya que en determinados casos los lineamientos de infraestructura del Registro Federal pueden superponerse, contraponerse o agregar requisitos adicionales a los programas de recuperación administrados por otras agencias federales.

COMENTARIO 65
INSTALACIONES DE AGUAS Y AGUAS RESIDUALES

Varios comentaristas plantearon cuestiones y preguntas referidas a la manera en que el Estado planifica abordar los impactos del huracán en las instalaciones de aguas y aguas residuales a fin de asegurar que estas instalaciones críticas se reparen y se conviertan en más resistentes ante futuros fenómenos climáticos graves.

Respuesta del equipo de trabajo:

El Estado busca numerosas oportunidades para reparar y fortalecer las instalaciones de aguas y aguas residuales en todo New Jersey. Tal como se indica en la Enmienda al Plan de Acción propuesta, luego del embate del huracán Sandy, New Jersey ha tomado varias medidas para ayudar en la reparación y

recuperación de sistemas de aguas y aguas residuales al asegurar que se reparen las tuberías rotas, tuberías de las alcantarillas y estaciones de bombeo, se reemplacen los componentes eléctricos clave y se elimine el sedimento de los sistemas de agua de tormenta obstruidos y que se satisfagan otras necesidades.

New Jersey también trabaja con agencias federales para aprovechar los fondos y recursos con el fin de satisfacer las necesidades de infraestructura. Por ejemplo, la Agencia de Protección Ambiental de los Estados Unidos (EPA) anunció una concesión a New Jersey de \$229 millones de sus fondos Complementarios Sandy para mejorar la calidad del agua tras el huracán. El Estado planea aprovechar los fondos de EPA a través del Fideicomiso de Infraestructura Ambiental de New Jersey y destinará dichos recursos para abordar los impactos del huracán en los sistemas de aguas y aguas residuales y medidas de resiliencia asociadas. Los fondos de EPA llevan una obligación de participación no federal en el costo del 20%, también conocido como “equivalente”. El Estado propone usar una porción de esta asignación de fondos CDBG-DR como equivalente para apoyar a dichos proyectos futuros y actuales que son ejecutados por agencias del Estado en sociedad con varias agencias de financiación federales tales como la EPA.

El Estado también tiene el fin de financiar directamente los proyectos que construyen instalaciones de aguas y aguas residuales resistentes con los fondos del CDBG-DR. A través del Banco de Resiliencia Energética de New Jersey propuesto, el Estado busca priorizar la financiación de soluciones de energía resistentes –como la generación distribuida– en instalaciones de tratamiento de aguas y aguas residuales. Además, el Programa de Medidas de Reducción de Riesgo de Inundación y de Resiliencia propuesto también puede financiar proyectos que mejoran la resiliencia de infraestructura crítica, como instalaciones de aguas y aguas residuales, al reducir el riesgo de oleada de tormentas e inundaciones. Al hacer frente a la vulnerabilidad por inundaciones y la resiliencia de la energía en instalaciones críticas, New Jersey toma medidas importantes para asegurar que las instalaciones de aguas y aguas residuales sean más capaces de soportar los impactos de futuros fenómenos climáticos graves.

COMENTARIO 66

ASISTENCIA EN INFRAESTRUCTURA PARA ÁREAS URBANAS

El comentarista planteó cuestiones y preguntas respecto de la asistencia de recuperación en áreas urbanas. El comentarista afirmó que los programas financiados con CDBG-DR se destinan en principio para hacer frente a los impactos en comunidades suburbanas, en contraposición con las comunidades urbanas, y que los requisitos de elevación asociados con el Programa RREM limitan el impacto de dicho programa en comunidades urbanas. El comentarista planteó cuestiones de

que Hoboken no podrá aprovechar el Programa de Elevación HMGP o el programa de compras. El comentarista solicitó más financiación para Hoboken y otras comunidades urbanas, para medidas de reducción de riesgo de inundación, y pidió que el Estado separe fondos para un programa diferente que podría enfocarse exclusivamente en los desafíos de las áreas urbanas.

Respuesta del equipo de trabajo:

El Estado reconoce los desafíos que han surgido en la recuperación de los propietarios en áreas urbanas donde muchas propiedades dañadas sustancialmente no pueden elevarse, de manera tal que los propietarios, con el paso del tiempo, puedan hacer frente a los aumentos en las primas de seguro debido a la Ley federal de Reforma por Seguro de Inundaciones Biggert-Waters de 2012. El Estado abogó por cambios en la legislación federal que podrían dar subsidios a propiedades urbanas e históricas que no pueden elevarse y ha apoyado la legislación que al menos demoraría el impacto de la legislación federal vinculada a la recuperación del embate del huracán Sandy por parte de los propietarios de New Jersey.

Cabe señalar la Ley de Reforma por Seguro de Inundaciones Grimm-Menéndez de 2014, la cual se promulgó el 21 de marzo de 2014 y que aborda y modifica varias disposiciones de la Ley por Seguro de Inundaciones Biggert-Waters de 2012, incluidas las disposiciones sobre cómo se determinan las primas de seguros. También exige que el administrador de NFIP establezca pautas para proveer métodos alternativos de mitigación que no sean la elevación para reducir el riesgo de inundación en edificios residenciales que no pueden elevarse debido a las características estructurales. La legislación no describe ninguna medida en particular para considerar. De acuerdo con la legislación, el administrador de NFIP tiene un año para emitir los lineamientos.

El Estado también ha examinado programas alternativos para ayudar a los propietarios afectados en áreas urbanas dados los desafíos que los propietarios de viviendas y empresas enfrentan en estas áreas. Un comentarista más arriba sugirió un programa para áreas urbanas enfocado en la elevación de servicios públicos. El Estado había evaluado dicho programa previamente, pero el impacto de las normas federales (por ej.: que requieren seguro contra inundaciones de manera perpetua) y el hecho de que NFIP no reconociera estos gastos como que tendrían un impacto en las primas de seguros del propietario desalentaron la aplicación de fondos federales para elevar servicios públicos.

Dadas estas limitaciones, el Estado ha buscado vías alternativas para ayudar a las áreas urbanas que enfrentan desafíos de inundaciones repetitivas, tales como Hoboken, Jersey City, Little Ferry y Moonachie. El Estado ha contratado a seis universidades para que estudien los desafíos de inundaciones repetitivas en

estas y otras áreas de New Jersey y ofrezcan opciones para que una serie de estrategias de mitigación aborden estos problemas. El Estado continúa evaluando otros potenciales programas de mitigación a gran escala, incluidas las oportunidades detectadas a través del Estudio Integral llevado a cabo por el Cuerpo de Ingenieros del Ejército de los Estados Unidos, el grupo de Coordinación de Resiliencia de Infraestructura Regional por Sandy y los proyectos que se diseñan a través de la iniciativa *Rebuild by Design (RBD)* del HUD. Las oportunidades de mitigación también pueden estar disponibles a través del Programa de Medidas de Resiliencia y Reducción de Riesgo de Inundación propuesto en esta Enmienda al Plan de Acción.

COMENTARIO 67

INICIATIVAS DE DISEÑO DE MITIGACIÓN DE PELIGRO DE INUNDACIÓN

Los comentaristas solicitaron financiación para iniciativas de mitigación de inundaciones específicas destinadas a determinadas comunidades, entre ellas, (i) Little Egg Harbor, (ii) Hoboken y (iii) Middletown.

Respuesta del equipo de trabajo:

El Estado ha trabajado de manera proactiva para identificar estrategias eficaces a fin de abordar las inundaciones repetitivas y el riesgo de oleada de tormentas en áreas en todo New Jersey, incluidas comunidades interiores, costeras y urbanas. Tal como se indica en la Enmienda al Plan de Acción propuesta, el Estado colabora con el Cuerpo del Ejército para ejecutar soluciones de reducción de riesgos a largo plazo en todo el Estado. El Estado también aprovecha otros flujos de financiación federal, cuando fuere posible, como la financiación provista a través del Departamento de Transporte de los Estados Unidos (USDOT, por sus siglas en inglés) para no sólo proteger a ciertos bienes, sino también crear medidas de resiliencia comunitaria más amplias. Cerca del 88% de los proyectos de asistencia pública de la FEMA (es decir, proyectos valuados en más de \$500,000) busca incorporar medidas de resiliencia adicionales en virtud de la Sección 406 de la Ley *Stafford*. Además, la Enmienda al Plan de Acción propuesta contempla el uso de fondos del CDBG-DR para hacer frente al riesgo de inundación y otros peligros a través del Programa de Medidas de Resiliencia y Reducción de Riesgo de Inundación. Como parte del Programa de Medidas Resiliencia y Reducción de Riesgo de Inundación propuesto, el Estado emplearía un análisis integral de riesgos para la selección de potenciales medidas de reducción de riesgos y priorizaría los proyectos en aquellas comunidades y regiones más vulnerables a la inundación, entre otros factores. La Enmienda al Plan de Acción propuesta establece que se daría prioridad a los proyectos que benefician a regiones o sectores con infraestructura múltiple. Más información sobre la priorización de proyectos en la distribución de fondos

CDBG-DR se abordará programáticamente una vez que el HUD apruebe la enmienda sustancial propuesta del Estado.

De manera adicional, tal como se menciona en la Enmienda al Plan de Acción, el enfoque holístico de la recuperación por parte del Estado requiere una integración coordinada de múltiples flujos de financiación federal (no meros recursos CDBG-DR) para maximizar el impacto de todas las fuentes de financiación en la recuperación de los habitantes de New Jersey y para ejecutar iniciativas de recuperación y reconstrucción críticas. Un flujo de financiación federal provisto a través de la legislación Complementaria Sandy es administrado por el Departamento del Interior de los Estados Unidos (USDOI, por sus siglas en inglés). El USDOI ha anunciado un programa de subsidios competitivo, financiado con \$100 millones de fondos de Complementaria Sandy así como varias otras entidades gubernamentales y no gubernamentales. Las propuestas principalmente se centran en mejorar la infraestructura ecológica y ecológica/ gris. USDOI fijó la fecha límite del 31 de enero de 2014 con el fin de recibir propuestas de solicitantes elegibles para financiación a través del programa de subsidios competitivos. La información adicional sobre el programa se encuentra disponible [aquí](#). La financiación recibida a través de este programa puede apoyar a iniciativas de mitigación de inundación adicionales en New Jersey.

COMENTARIO 68

VULNERABILIDADES DE LA ENERGÍA Y AISLAMIENTO

Los comentaristas plantearon inquietudes respecto de la necesidad de abordar problemas relacionados con la energía que resultaron del huracán, incluidos los cortes de energía y el impacto de dichos cortes en las instalaciones de aguas y aguas residuales. Los comentaristas sugirieron medidas para convertir a la red eléctrica en más resistente, incluido el “aislamiento” de instalaciones críticas de la red eléctrica. El comentarista también sugirió que el Estado ordene que las instalaciones críticas identificadas desarrollen un plan para mantener el aislamiento de la energía, mediante el empleo de fondos estatales y federales, en lugar de dejar a criterio de la instalación si desarrolla dicho plan.

Respuesta del equipo de trabajo:

A través de un análisis de riesgos integral y la asociación con agencias federales y laboratorios nacionales, la Administración ha evaluado las vulnerabilidades energéticas a nivel estatal tras el huracán Sandy y ha trabajado para desarrollar programas y políticas que apoyen la generación de resiliencia energética en instalaciones críticas y edificios públicos en todo New Jersey. A tal fin, la Enmienda al Plan de Acción propuesta contempla asignar alrededor de \$200 millones en fondos CDBG-DR con el propósito de financiar el Banco de

Resiliencia Energética de New Jersey. A través de préstamos, subsidios y otras ofertas de productos, el banco podría apoyar el desarrollo de micro-redes y el uso expandido de la generación distribuida. El Banco también podría apoyar tecnologías que permitirán que las instalaciones críticas operaran independientemente de los cortes de la red eléctrica, incluidas las capacidades de “Arranque Autónomo”, inversores, almacenamiento y otras tecnologías. A través del Banco de Resiliencia Energética de New Jersey propuesto, el Estado tiene como fin priorizar inicialmente a las necesidades de resiliencia energética de las plantas de tratamiento de aguas y aguas residuales, aunque otras instalaciones críticas también podrían ser elegibles para recibir asistencia financiera del Banco. La Junta de Servicios Públicos de New Jersey, en coordinación con el Departamento de Protección Ambiental, la Oficina de Manejo de Emergencias y la Oficina de Seguridad Nacional y Preparación, continúa trabajando con las partes interesadas a fin de evaluar la confiabilidad de la red eléctrica y las necesidades de la instalación crítica, y seguirá considerando programas y políticas necesarios según corresponda.

COMENTARIO 69
RESILIENCIA ENERGÉTICA

El comentarista expresó su inquietud de que el “aislamiento” de las instalaciones críticas de la red eléctrica probablemente no sea posible y sobre la viabilidad de utilizar energía solar para satisfacer las necesidades de energía. El comentarista expresó su apoyo a las soluciones basadas en gas natural para las necesidades de energía. El comentarista indicó que los criterios de selección de proyectos deben incluir la capacidad de soportar vientos huracanados y apoyó contar con fuentes de energía eléctrica redundantes. El comentarista asimismo expresó su apoyo a estándares mínimos de resiliencia en el desempeño de proyectos que se consideren para financiación a través del Banco de Resiliencia Energética de New Jersey y que dicha eficiencia energética sea considerada en el análisis de rentabilidad.

Respuesta del equipo de trabajo:

Inicialmente, en la actualidad existe una serie de instalaciones de generación distribuidas en New Jersey que emplean tecnología aislante de manera tal que pueden seguir recibiendo energía en caso de que se corte la energía eléctrica. Entre ellas se incluyen instalaciones en la Universidad de Princeton, *College of New Jersey* y *Bergen County Utilities Authority*. De manera adicional, las instalaciones de generación distribuida deben cumplir con los códigos de edificación actuales que establecen la capacidad de soportar vientos huracanados.

A fin de desarrollar programas o políticas que apoyen la generación de resiliencia energética en instalaciones críticas en todo el Estado, New Jersey se

asoció con el Departamento de Energía de los Estados Unidos (USDOE, por sus siglas en inglés) y los laboratorios nacionales de USDOE a fin de detectar las oportunidades para aprovechar las tecnologías comercialmente disponibles que son capaces de “aislar” instalaciones críticas de la red eléctrica en caso de cortes. El Estado continúa trabajando de cerca con USDOE y otras agencias federales en la identificación de tecnologías adecuadas que son eficaces y razonables en términos de costos. El Banco de Resiliencia Energética de New Jersey propuesto puede brindar tanto apoyo técnico como financiero para que las instalaciones críticas exploren oportunidades disponibles a fin de buscar generación distribuida, micro-redes u otra tecnología que pueda derivar en una resiliencia energética mejorada. En algunos casos, las tecnologías compatibles pueden depender del gas natural, como en el caso de cogeneración o celdas de combustible, o pueden depender de fuentes renovables, como la energía solar. Si bien el Banco propuesto ciertamente sería un catalizador para la innovación continua en generación distribuida y otras tecnologías, los potenciales proyectos considerados por el Banco de Resiliencia Energética propuesto necesitarían cumplir con los estándares mínimos de resiliencia en el desempeño a fin de permitir que la instalación pueda soportar las operaciones en el caso de falla en la red eléctrica u otro corte. Mayores detalles programáticos –incluidos los criterios de selección de proyectos y los estándares mínimos de resiliencia en el desempeño– se abordarán de manera programática una vez que el HUD apruebe la Enmienda al Plan de Acción propuesta.

COMENTARIO 70

FINANCIACIÓN DEL BANCO DE RESILIENCIA ENERGÉTICA Y ASISTENCIA TÉCNICA

El comentarista expresó apoyo al Banco de Resiliencia Energética de New Jersey y propuso que ese Banco se emplee para mejorar los mecanismos que faciliten la colección, mejora crediticia y titulización de proyectos de generación distribuida, con el propósito de mejorar la función y la estructura de los mercados de energía limpia en el Estado. Esto implicaría aprovechar los fondos públicos y privados. El comentarista también expresó su apoyo al banco para que incluya un componente de asistencia técnica a fin de asistir a los municipios en el desarrollo e implementación de proyectos de resiliencia energética a través del banco.

Respuesta del equipo de trabajo:

Una vez aprobado por el HUD, el Banco de Resiliencia Energética de New Jersey propuesto buscaría fomentar los proyectos de generación distribuida a través de una variedad de ofertas de productos financieros únicos. El Estado construye una infraestructura adecuada para apoyar al Banco de Resiliencia Energética propuesto, incluso a través del aumento planificado del personal, con el

propósito de ofrecer asistencia técnica a operadores de instalaciones críticas así como para proveer administración financiera de la inversión federal limitada. El Banco de Resiliencia Energética propuesto exploraría, cuando fuere adecuado, las oportunidades para aprovechar la financiación adicional a través de mercados de capitales privados e innovar los modelos de sociedad pública-privada.

COMENTARIO 71

BANCO DE RESILIENCIA ENERGÉTICA – FINANCIACIÓN DE SUBSIDIOS

El comentarista expresó su apoyo al Banco de Resiliencia Energética de New Jersey y manifestó que el Banco debe usarse exclusivamente para proveer subsidios con el fin de financiar las “brechas de resiliencia” en la financiación de infraestructura energética.

Respuesta del equipo de trabajo:

La Enmienda al Plan de Acción propuesta contempla el uso de fondos CDBG-DR a través del Banco de Resiliencia Energética de New Jersey para satisfacer las necesidades de resiliencia energética en instalaciones críticas en todo el Estado. La Enmienda al Plan de Acción propuesta indica que el Banco de Resiliencia Energética podría apoyar capacidades de “Arranque Automático”, inversores, almacenamiento y otras tecnologías que permitirán que las instalaciones críticas se “aislen” de la red eléctrica en el caso de corte del servicio. El Estado reconoce que los costos en aumento asociados con estas tecnologías pueden ser sustanciales y el Banco de Resiliencia Energética propuesto contempla la financiación del apoyo para satisfacer dichas necesidades.

COMENTARIO 72

DETALLES PROGRAMÁTICOS DEL BANCO DE RESILIENCIA ENERGÉTICA DE NEW JERSEY

Los comentaristas ofrecieron sugerencias sobre los detalles programáticos para el Banco de Resiliencia Energética de New Jersey, incluida la alineación de la financiación del programa con el programa CHP/FC, integrando la generación distribuida continua, brindando mejoras incentivadoras a fin de fomentar el uso de celdas de combustible y otras tecnologías, coordinando el programa con el Programa de Energía Limpia de BPU e identificando mecanismos que pueden conformar un análisis costo-beneficio. Otro comentarista expresó su apoyo a la priorización de reparaciones y mejoras en las instalaciones de aguas y aguas residuales, y manifestó que la financiación también debería emplearse para abordar los problemas relacionados con el desarrollo como cualquier tratamiento e infraestructura de aguas residuales de calidad inferior. El comentarista apoyó el uso

de fondos para mejorar el manejo del agua de lluvia a través de iniciativas de infraestructura ecológica.

Respuesta del equipo de trabajo:

El Estado aprecia los comentarios programáticos proporcionados por los comentaristas. El Estado continúa evaluando los mecanismos más eficientes para maximizar el impacto de la financiación invertida en el Banco de Resiliencia Energética de New Jersey, incluido el aprovechamiento de estos fondos con otros recursos a fin de alcanzar las metas energéticas. Si el HUD aprueba la creación del Banco de Resiliencia Energética de New Jersey, el Estado desarrollará e implementará requisitos de programa detallados que describen la manera en que se emplearán los fondos a través de este programa y cómo se podrían aprovechar potencialmente con otros proyectos. El Estado continuará considerando estos comentarios al desarrollar esos criterios del programa.

COMENTARIO 73

ELEVACIÓN DEL NIVEL DEL MAR Y TODAS LAS INICIATIVAS DE FINANCIACIÓN DEL CDBG-DR

El comentarista sugirió que la elevación del nivel del mar sea considerado como un factor principal para todas las determinaciones de financiación que abarquen los fondos CDBG-DR.

Respuesta del equipo de trabajo:

Tal como se establece en la Enmienda al Plan de Acción propuesta, el Estado cumplirá con los requisitos en el Aviso del Registro Federal del HUD respecto de la manera en que la elevación del nivel del mar debe considerarse en proyectos CDBG-DR aplicables.

COMENTARIO 74

FINANCIACIÓN DE OBRAS VIALES EN RUTA 35

El comentarista solicitó fondos adicionales para continuar con la obra en curso en la Ruta 35 y que los fondos se empleen para comprar todas las propiedades que obstaculizan el camino para completar el proyecto.

Respuesta del equipo de trabajo:

La Enmienda al Plan de Acción propuesta identifica los daños que el huracán Sandy causó a los sistemas de transporte y tránsito del Estado y las oportunidades para reparar dichos sistemas mientras se incorporan elementos de mitigación y resiliencia. Tal como lo establece la Enmienda al Plan de Acción propuesta, el Estado trabaja de cerca con la FEMA y la Administración Federal de Autopistas (FHWA, por sus siglas en inglés) del Departamento de Transporte de los Estados Unidos y la Administración Federal de Transporte (FTA, por sus

siglas en inglés) a fin de priorizar a los proyectos a largo plazo que impactan en los sistemas de transporte y tránsito (y las comunidades circundantes).

La Ruta 35 es un ejemplo de un sistema de calzada que fue en gran medida impactada por el huracán Sandy. Al reconstruir la Ruta 35, el Departamento de Transporte de New Jersey (NJDOT, por sus siglas en inglés) colabora con FHWA a fin de incorporar las mejores prácticas en mitigación, incluido un robusto sistema de drenaje equipado con estaciones de bombeo y válvulas de mareas para prevenir el flujo en retroceso del agua. De manera adicional, un proyecto relacionado se ejecuta para instalar láminas de acero sobre pilotes clavados de 40 pies a fin de reducir la erosión de las áreas vulnerables de la calzada mientras también se protegen las viviendas y las empresas en comunidades adyacentes que califican. El Estado anticipa que utilizará los fondos CDBG-DR para cumplir con la obligación de la participación no federal en el costo para estos proyectos. Cuando correspondiere, NJDOT y otras agencias estatales continuarán trabajando con las comunidades y los propietarios afectados a fin de abordar las necesidades del proyecto, incluido el acceso a la propiedad o la adquisición de propiedad, cuando fuere necesario, a fin de apoyar el desarrollo del proyecto.

COMENTARIO 75

FINANCIACIÓN PARA APOYAR AL FIDEICOMISO DE INFRAESTRUCTURA AMBIENTAL

Los comentaristas sugirieron que los fondos CDBG-DR se entreguen al Fideicomiso de Infraestructura Ambiental de New Jersey.

Respuesta del equipo de trabajo:

Como parte del enfoque holístico de la recuperación, el Estado planea incorporar la financiación de recuperación federal proporcionada a través de la Agencia de Protección Ambiental de los Estados Unidos al Fideicomiso de Infraestructura Ambiental de New Jersey y emplear dichos fondos para hacer frente a los problemas relacionados con las aguas y las aguas residuales, entre otras cosas.

COMENTARIO 76

VINCULACIÓN DE PROYECTOS DE INFRAESTRUCTURA CON NECESIDADES DE VIVIENDA

El comentarista sugirió que la financiación de infraestructura sólo se provea a comunidades donde el proyecto de infraestructura facilitaría la reconstrucción o reemplazo de viviendas para inquilinos y propietarios.

Respuesta del equipo de trabajo:

El Estado aprecia los comentarios programáticos proporcionados por el comentarista. El Estado continúa evaluando los mecanismos más eficaces para maximizar el impacto de la financiación de infraestructura. Tal como se establece en la Enmienda al Plan de Acción, el Estado busca invertir en proyectos de infraestructura que protegerán las inversiones sustanciales en recuperación que el Estado ha efectuado en los sectores de vivienda y económico. Es por este motivo que el Estado ha priorizado las iniciativas de mitigación de riesgo de inundación y energía, como respuesta a algunas de las vulnerabilidades más importantes relacionadas con la infraestructura que surgieron durante el huracán Sandy.

COMENTARIO 77**PROGRAMAS DE INFRAESTRUCTURA – CUMPLIMIENTO CON LOS REQUISITOS DE AVISO DEL HUD**

Varios comentaristas expresaron inquietudes con respecto a que las descripciones y análisis de los programas de infraestructura del Estado no cumplen con los requisitos establecidos en el Aviso del Registro Federal FR-5696-N-06 del HUD, incluso en relación con los requisitos relativos al cambio climático, planificación, eficiencia energética y códigos de construcción.

Respuesta del equipo de trabajo:

El Aviso del Registro Federal FR-5696-N-06 requiere que cada beneficiario CDBG-DR “describa el análisis de riesgo basado en la ciencia que ha empleado o empleará para seleccionar, dar prioridad, implementar y mantener los proyectos o actividades de infraestructura” que “consideren una amplia gama de información y mejores datos disponibles, incluidos los análisis a futuro de riesgos para los sectores de infraestructura, a partir del cambio climático y otros riesgos”. En su discusión sobre los dos programas de infraestructura propuestos – el Programa del Banco de Resiliencia de Energía de New Jersey y de Medidas de Resiliencia y Reducción de Riesgo de Inundación– el borrador de la Enmienda al Plan de Acción expone un amplio análisis de riesgos para evaluar potenciales proyectos de infraestructura. Los programas propuestos dependen de datos e información reunidos a través de un complejo proceso de planificación que involucra a seis universidades, laboratorios nacionales, agencias federales y otras partes interesadas para informar inversiones de infraestructura. El borrador de la Enmienda al Plan de Acción también incluye un marco para la identificación y selección de proyectos – incluso a través de la solicitud de un fuerte análisis costo-beneficio, consideración de infraestructura verde y otros criterios de priorización de proyectos. Tanto el Programa del Banco de Resiliencia de Energía como el de Medidas de Resiliencia y Reducción

de Riesgo de Inundación también solicitarían la Herramienta de Elevación del Nivel del Mar del gobierno federal para la Recuperación de Sandy a los fines de considerar los proyectos propuestos.

COMENTARIO 78

REGULACIONES Y NORMAS ESTATALES

El comentarista sugirió que las actividades de reconstrucción y redesarrollo son inconsistentes con los requisitos federales que rigen la capacidad de New Jersey para aplicar fondos del CDBG-DR de la segunda partida a programas de infraestructura y otros. Otro comentarista estableció que el Plan de Acción no especifica que el programa cumplirá con las leyes y regulaciones estatales aplicables, incluidas aquéllas que se refieren al uso del terreno, calidad del agua, infraestructura y protección de recursos naturales.

Respuesta del equipo de trabajo:

Según lo establecido en el Plan de Acción, todos los programas financiados con CDBG-DR cumplirán con todas las normas y regulaciones federales y estatales aplicables.

Al proponer programas CDBG-DR, desarrollar detalles programáticos e implementar y administrar programas CDBG-DR, el Estado pretende cumplir con todas las normas y regulaciones aplicables, incluso aquéllas que regulan las actividades de reconstrucción y redesarrollo.

COMENTARIO 79

PROYECCIONES DE BENEFICIOS DE LMI

El comentarista preguntó cómo el Estado consideró el beneficio de LMI proyectado para los programas de infraestructura.

Respuesta del equipo de trabajo:

El Estado proyecta beneficios de LMI para cada programa que utilice diferentes métodos por los cuales el HUD calcula el beneficio LMI (por ejemplo, beneficios directos para empresas o personas LMI; análisis de beneficios de área).

COMENTARIO 80

COMPRAS – DIRIGIRSE A LAS COMUNIDADES

Los comentaristas solicitaron información y transparencia con respecto a cómo el Departamento de Protección Ambiental se dirigirá a las comunidades para su participación en el Programa de Compra de Acres Azules por Sandy, y un comentarista sugirió que la Enmienda al Plan de Acción establezca que la restauración ecológica total de las áreas de compra sea financiada.

Respuesta del equipo de trabajo:

El Departamento de Protección Ambiental de New Jersey se ha comprometido con cerca de 150 municipalidades de los nueve condados más afectados con áreas y viviendas con pérdidas repetitivas por inundaciones, las cuales sufrieron un daño significativo como resultado de la inundación, a notificarlas respecto del programa de compras.

El programa de compras es voluntario. Las municipalidades deben dar su apoyo a las compras ya que ellas estarán a cargo de mantener el espacio abierto creado por las compras y tal vez deban aceptar una pérdida de bienes gravables como resultado de las compras. Un grupo fundamental de propietarios de viviendas dentro de un grupo de propiedades dañadas en una comunidad o área también debe estar dispuesto a las compras porque el programa de compras es voluntario y el Estado busca evitar comunidades “tablero de ajedrez”. Debido a estos factores, muchas municipalidades y/o propietarios no han expresado interés en las compras.

El Estado continúa priorizando las municipalidades y propietarios de viviendas en áreas con pérdidas repetitivas por inundación que indicaron una inclinación a las compras, en particular aquellas áreas que también contienen propiedades con serias pérdidas repetitivas por inundación. Estas comunidades incluyen: municipio de East Brunswick, municipio de Lawrence, Linden, Newark, municipio de Old Bridge, Sayreville, South River, Union Beach y municipio de Woodbridge. Las conversaciones con otras ciudades en los nueve condados más afectados y dentro de las cuencas del río con tendencia a la inundación – continúan. DEP continuará trabajando de manera directa con las municipalidades y propietarios interesados en buscar compras y manteniéndolos informados respecto del estado del programa.

La Enmienda al Plan de Acción establece, entre otras cosas, que la financiación del programa puede ser “usada para realizar actividades de demolición y remoción de escombros y otras actividades relacionadas necesarias para convertir la propiedad comprada en espacio abierto”. Luego de la aprobación del HUD de la Enmienda al Plan de Acción del Estado y evaluación constante de la demanda del programa, dada la financiación disponible, el Estado definirá, dentro de los criterios del programa, el alcance de los servicios secundarios por convertir la propiedad en espacio abierto que pueden ser cubiertos por el programa.

COMENTARIO 81

OBJETIVO DE FINANCIACIÓN PARA COMPRAS

El comentarista preguntó si el Estado asignaría \$100 millones adicionales a las compras para alcanzar su objetivo de asignar \$300 millones para comprar viviendas en áreas con pérdidas repetitivas por inundación.

Respuesta del equipo de trabajo:

El Estado continúa comprometido con su objetivo de dedicar al menos \$300 millones en recursos de recuperación para apoyar las compras en áreas con pérdidas repetitivas por inundación. Sin embargo, existen varias necesidades esenciales aún no satisfechas en todo el Estado, tal como se detalla en la Enmienda al Plan de Acción. El Estado concluyó que al dedicar \$100 millones de fondos del CDBG-DR de la segunda partida para compras, se alcanzó el balance adecuado ante la existencia de muchas otras necesidades no satisfechas en todo el Estado. New Jersey continuará recurriendo a otros recursos de recuperación, incluidos los fondos del CDBG-DR de la tercera partida si son provistos por el HUD con el fin de apoyar toda financiación adicional para las compras.

COMENTARIO 82

EXPROPIACIÓN

El comentarista expresó preocupación con respecto a que los fondos del CDBG-DR puedan ser usados por las municipalidades para expropiar las propiedades de las personas y entregarlas al sector privado para el desarrollo. Otro comentarista manifestó preocupación respecto de la posibilidad de que el Estado pueda declarar un área “azotada” como fundamento para utilizar la expropiación para forzar a los ciudadanos a una compra.

Respuesta del equipo de trabajo:

El programa de compras es un programa voluntario, tal como se establece en la Enmienda al Plan de Acción. Asimismo, el programa Acres Verdes no tiene autoridad legal para usar la expropiación con el fin de adquirir un espacio abierto.

Con respecto al Programa de Demolición de Estructuras Inseguras, autorizado según el Decreto N.º 152, el DCA y sus agentes pueden ingresar en propiedades con el único propósito de identificar y demoler estructuras inseguras sin el consentimiento del propietario. Incluso si el DCA hace uso de la autoridad concedida por el Decreto N.º 152 para demoler estructuras inseguras sin el consentimiento del propietario, el único y exclusivo propósito del Estado en relación con la propiedad será facilitar la demolición de la estructura insegura.

COMENTARIO 83**IMPACTO DE LA TORMENTA EN POBLACIONES VULNERABLES**

Varios comentaristas plantearon inquietudes sobre el impacto de las tormentas en poblaciones vulnerables, incluidas las de los pobres, los mayores, las personas sin hogar y personas con discapacidades. Algunos comentaristas también plantearon preocupación respecto de cuestiones de salud mental que surgieron luego de la tormenta.

Respuesta del equipo de trabajo:

El Estado ha creado muchos programas para abordar las necesidades resultantes del huracán Sandy en poblaciones vulnerables, incluyendo a los mayores, las personas sin hogar y las personas con discapacidades. Muchas de estas iniciativas están financiadas con fondos federales del Subsidio del Bloque para Servicios Sociales. Dos ejemplos de programas que atienden a poblaciones vulnerables incluyen el Programa de Reconstrucción, Reemplazo e Instalación de Rampas, el cual provee rampas modulares a solicitantes elegibles, y el Programa de Reparación y Protección de la Vivienda, el cual ayuda a personas de la tercera edad e individuos con discapacidades cuyas viviendas primarias fueron dañadas por el huracán Sandy. Más información se encuentra disponible [aquí](#).

New Jersey también creó programas para abordar necesidades de salud mental y conductual. Por ejemplo, New Jersey creó el Programa Asesoramiento para Crisis de Esperanza y Sanación, el cual contactó a más de 450,000 personas para proporcionar asesoramiento en caso de crisis. Además, el Departamento de Servicios Humanos y el Departamento de Menores y Familias están desarrollando programas para entregar servicios clínicos de salud conductual tanto a adultos como a niños.

COMENTARIO 84**RESPUESTA A CUESTIONES DE VIOLENCIA DOMÉSTICA**

El comentarista planteó inquietud sobre el aumento de la violencia doméstica luego de los desastres naturales y la necesidad de centrarse en las necesidades de los niños que surgen luego de la tormenta.

Respuesta del equipo de trabajo:

El Departamento de Menores y Familias de New Jersey ha creado programas financiados con fondos federales del Subsidio del Bloque para Servicios Sociales específicamente diseñados para abordar el aumento previsto de violencia doméstica y maltrato a menores luego del huracán Sandy. Más información se encuentra disponible [aquí](#).

COMENTARIO 85**ELIGIBILIDAD PARA EL SUBSIDIO A LA PLANIFICACIÓN**

Los comentaristas manifestaron que se debería exigir a las municipalidades que evalúen la elevación del nivel del mar como condición para recibir un subsidio a la planificación, y que las municipalidades en el condado de Cumberland deberían ser elegibles para los subsidios a la planificación. Otro comentarista estableció que el Programa de Asistencia de Subsidios a la Planificación Posterior a Sandy debería incluir financiación para la planificación del desarrollo económico.

Respuesta del equipo de trabajo:

El Estado alienta a todas las comunidades que participan en el Programa de Subsidios a la Asistencia para la Planificación Posterior a Sandy a que conduzcan un fuerte análisis de las necesidades de planificación. Mientras el programa ciertamente pagará un análisis de impacto de la elevación del nivel del mar, ordenar que las comunidades primero asuman un análisis de la elevación del nivel del mar retrasaría otras actividades igualmente fundamentales de planificación que no se relacionan con la elevación del nivel del mar. La participación en el programa prevé que los beneficiarios municipales se comprometan expresamente con planificadores profesionales autorizados para ayudar a determinar prioridades de planificación basadas en las condiciones locales.

Con respecto al Condado de Cumberland, el Programa de Subsidios a la Asistencia para la Planificación Posterior a Sandy ya tiene suscripciones en exceso con las comunidades de los nueve condados más afectados determinados por el HUD. Sin embargo, si los fondos asignados en esta Enmienda al Plan de Acción pueden satisfacer la necesidad existente, el Estado considerará modificar la elegibilidad para incluir a otros condados. Asimismo, a pesar de que las comunidades del Condado de Cumberland no son elegibles para participar en el Programa de Subsidios a la Asistencia para la Planificación Posterior a Sandy, el Departamento de Asuntos Comunitarios, a través de sus Servicios de Planificación Local, ha llegado a las comunidades afectadas por Sandy en el Condado de Cumberland para proporcionar asistencia técnica para la planificación.

Finalmente, el Subsidio a la Asistencia para la Planificación Posterior a Sandy puede otorgar subsidios de hasta \$50.000 a comunidades elegibles para preparar, modificar o reemplazar planes de desarrollo comunitario y vecindarios, incluidos los planes de desarrollo económico.

COMENTARIO 86
PROGRAMAS DE PLANIFICACIÓN

El comentarista solicitó más información sobre los programas de planificación relacionados con Sandy.

Respuesta del equipo de trabajo:

El sitio web de la Oficina de Recuperación y Reconstrucción del Gobernador, disponible [aquí](#), es un recurso para obtener información sobre varios programas relacionados con Sandy, incluidos los programas de planificación. Asimismo, información relativa a programas y servicios de planificación, incluidos los programas financiados de planificación de recuperación CDBG-DR se encuentra en el sitio web del DCA, disponible [aquí](#).

COMENTARIO 87
SISTEMA DE CLASIFICACIÓN COMUNITARIA DE LA FEMA

El comentarista sugirió que el Estado sujete la ayuda por la tormenta para las municipalidades al requisito de que las municipalidades participen en el Programa Sistema de Clasificación Comunitaria de la FEMA.

Respuesta del equipo de trabajo:

El programa Sistema de Clasificación Comunitaria (CRS, por sus siglas en inglés) de la FEMA puede ser un programa valioso para algunas comunidades de New Jersey, y el Estado continúa asociándose con esa agencia para ayudar a las comunidades interesadas a ingresar en el programa y mejorar sus respectivas calificaciones del CRS. La información concerniente al programa del CRS está disponible [aquí](#).

Dicho eso, por varios motivos, algunas comunidades han decidido que el programa del CRS no es apropiado para ellas. En relación con la norma local en New Jersey y en el entendimiento de que no todos los programas beneficiarán a todas las comunidades, el Estado continúa respetando la discreción de cada comunidad para determinar si buscar la participación CRS. Por ello, el Estado no sujetará la financiación Sandy para comunidades a la participación obligatoria en el programa del CRS.

COMENTARIO 88
IMPUESTOS

El comentarista solicitó una reducción impositiva por parte de las municipalidades en comunidades afectadas por Sandy.

Respuesta del equipo de trabajo:

Existen varios recursos disponibles para las municipalidades seriamente afectadas por el huracán Sandy para reducir el impacto del desplazamiento y una pérdida de bienes gravables sobre la base impositiva municipal. De manera más significativa, los Préstamos por Desastre Comunitario (CDL, por sus siglas en inglés) de la FEMA proporcionan financiación a condados, municipalidades y otras entidades gubernamentales elegibles para compensar las pérdidas de impuestos y otros ingresos como resultado de un desastre. En febrero de 2014, casi \$175 millones en recursos CDL fueron comprometidos a condados, municipalidades, distritos escolares y otras entidades gubernamentales y ya se había dispuesto de más de \$70 millones.

Además, según los análisis del Departamento de la División de Asuntos Comunitarios de los Servicios del Gobierno Local, resulta evidente que los Préstamos por Desastre Comunitario de la FEMA no serían suficientes para abordar las necesidades de los condados, comunidades y distritos escolares más seriamente afectados. Por lo tanto, el Estado dedicó \$60 millones de fondos del CDBG-DR de la primera partida al Programa de Subsidios a Servicios Esenciales para proveer ayuda financiera adicional a estas comunidades a los fines de asegurar que la financiación permanezca disponible para proporcionar servicios cruciales a los habitantes. El Estado propone incorporar \$85 millones de fondos del CDBG-DR de la segunda partida al presente programa para abordar los impactos financieros de Sandy en comunidades seriamente afectadas en 2014 y 2015.

Mientras estos dos programas tienen por objeto abordar directamente el riesgo de aumentos impositivos como resultado de la tormenta, otros programas que ayudan en la recuperación de entidades gubernamentales también reducen la necesidad de generar ingresos fiscales adicionales para pagar los costos relativos a la tormenta. En particular, el programa de asistencia pública de la FEMA es un mecanismo primario para las entidades gubernamentales para reconstruir o reparar edificios gubernamentales dañados. El Estado también está usando fondos CDBG-DR de la segunda partida para ampliar su programa de Participación No Federal en el Costo (Equivalente), el cual podrá asistir a condados, municipalidades y otras entidades financieramente deterioradas con proyectos que conlleven participaciones no federales en el costo.

COMENTARIO 89

ACTUALIZACIÓN DE LOS CÓDIGOS DE CONSTRUCCIÓN

Los comentaristas afirmaron que el Estado debería actualizar los códigos de construcción en relación con los esfuerzos de recuperación.

Respuesta del equipo de trabajo:

El Estado debe adoptar códigos de construcción preparados por organizaciones reconocidas nacionalmente. Se espera que las actualizaciones del código presente sean comunicadas más adelante durante este año.

COMENTARIO 90

COORDINACIÓN CON LOS GOBIERNOS LOCALES

El comentarista sugirió que el Estado designe a un representante para que se reúna con los condados más afectados de forma mensual a los fines de establecer una comunicación regular.

Respuesta del equipo de trabajo:

El Estado está en comunicación con los condados y las municipalidades afectadas con respecto a la recuperación de Sandy y está reconstruyendo iniciativas de forma diaria a través de la Oficina del Gobernador así como a través de los departamentos y agencias del Estado.

COMENTARIO 91

PROGRAMAS DE PRÉSTAMOS Y SUBSIDIOS COMERCIALES MÁS FUERTES DE NEW JERSEY

Los comentaristas plantearon inquietudes sobre la dificultad para completar las solicitudes de programas de Préstamo Comercial y Subsidios Comerciales Más Fuertes de NJ de la Autoridad de Desarrollo Económico de New Jersey (NJEDA, por sus siglas en inglés), centrándose en la amplia documentación que debe presentarse con anterioridad a la aprobación, así como en el plazo requerido para desembolsar los fondos en virtud de dichos programas.

Respuesta del equipo de trabajo:

NJEDA entiende la frustración de los propietarios de pequeñas empresas que han tenido que atravesar procesos engorrosos de solicitud y aprobación del Programa CDBG-DR, los cuales requieren volúmenes sustanciales de documentación para probar el impacto y los daños de la tormenta, con el propósito de recibir asistencia crucial en la recuperación. Desafortunadamente, casi todos los requisitos del proceso de solicitud y aprobación de financiación responden a regulaciones federales. Si el Estado no puede documentar que el archivo de cada propietario comercial contiene toda la documentación y otras pruebas requeridas para cumplir con todas las regulaciones federales aplicables, entonces el gobierno federal puede dejar sin efecto (es decir, recuperar) los fondos de recuperación que son tan cruciales para la revitalización del Estado.

Asimismo, NJEDA reconoce que pueden existir áreas, incluso en los márgenes, para optimizar el proceso de solicitud y aprobación, así como que las cuestiones

de servicios al cliente planteadas por algunos solicitantes necesitan ser abordadas. La Autoridad de Desarrollo Económico de New Jersey continuó tomando medidas para optimizar el proceso, cuando fuere posible, y tratar las quejas sobre el servicio al cliente. Dichas medidas incluyeron, entre otras cosas:

- Reducir la cantidad de la documentación requerida para comenzar el proceso de revisión de subsidio;
- Tener como objetivo los gastos que pueden ser reembolsados más rápidamente en la etapa posterior a la aprobación;
- Apalancar sociedades del Estado y federales, incluidas SBA, NFIP e Impuestos de New Jersey, para verificar la información a los fines de reducir la carga sobre los solicitantes; y
- Equipo de trabajo de procesamiento centralizado.

COMENTARIO 92

PROCESO DE SOLICITUD ANTE LA SBA

Los comentaristas expresaron inquietudes sobre el proceso de solicitud y aprobación de la SBA, así como el impacto de las solicitudes de SBA sobre el análisis de duplicación de beneficios CDBG-DR.

Respuesta del equipo de trabajo:

Mientras los préstamos para la construcción y daño económico provistos por la Administración de la Pequeña Empresa de los Estados Unidos ayudaron a algunos habitantes y empresas en la recuperación, dicho flujo de financiación enfrentó desafíos considerables. (La fecha límite final de SBA para presentar solicitudes relativas al desastre para préstamos SBA fue el 31 de julio de 2013).

New Jersey no ejerce ninguna autoridad o control sobre el proceso de solicitud o aprobación de SBA. El Estado entiende, y ha transmitido a sus socios federales, muchos de los obstáculos y desafíos que surgieron con SBA, incluidos los desafíos creados por las consecuencias que la solicitud de un préstamo por desastre de SBA tiene sobre el análisis de duplicación de beneficios requerido a nivel federal para los fondos CDBG-DR.

Los requisitos de duplicación de beneficios se encuentran establecidos por regulación federal y el Estado no es flexible al respecto.

COMENTARIO 93

PROGRAMA REVITALIZACIÓN DE VECINDARIOS Y COMUNIDADES

El comentarista expresó frustración con respecto al proceso de solicitud del Programa Revitalización de Vecindarios y Comunidades y preguntó cómo se

realizan las determinaciones de financiación a lo largo de los proyectos en dicho programa.

Respuesta del equipo de trabajo:

El Programa Revitalización de Vecindarios y Comunidades (NCR), financiado con \$75 millones de fondos CDBG-DR de la primera partida, incluye tres iniciativas separadas: (i) \$2.5 millones a Instituciones Financieras de Desarrollo Comunitario a los fines de facilitar los micro préstamos a pequeñas empresas elegibles; (ii) \$10 millones a una iniciativa de Revitalización del Paisaje Urbano para reparar y mejorar áreas “principales” de las municipalidades afectadas a través de la iluminación, reemplazo de fachadas y actividades similares; y (iii) una iniciativa de \$62.5 millones centrada en proyectos transformativos y catalíticos más amplios en las municipalidades afectadas. El comentario está relacionado con la tercera de estas iniciativas.

La información relativa al Programa NCR está disponible [aquí](#). La información específica al establecimiento de prioridades y calificación del proyecto NCR está disponible [aquí](#). Dado que la demanda de NCR ha superado ampliamente la financiación disponible, el Estado ha cerrado el proceso de admisión para el proyecto NCR. Según lo establecido en los criterios de establecimiento de prioridades y calificación, el Estado evaluará, de forma inicial, los proyectos LMI frente a los criterios de elegibilidad del umbral identificado, y luego calificará los proyectos elegibles según el criterio de calificación. Los proyectos elegibles serán financiados según su calificación. Luego de la ronda de financiación LMI, el Estado evaluará proyectos diferentes a LMI frente a los criterios de elegibilidad del umbral identificado, y luego calificará los proyectos elegibles según el criterio de calificación. Mediante el uso de la financiación remanente luego de la financiación LMI, los proyectos elegibles diferentes a LMI serán financiados según su calificación.

COMENTARIO 94

FINANCIACIÓN DEL TURISMO PARA MIDDLETOWN

El comentarista solicitó que se destine financiación de turismo a Middletown.

Respuesta del equipo de trabajo:

La campaña de turismo posterior a Sandy financiada federalmente, “Más Fuerte que la Tormenta” (STTS, por sus siglas en inglés), ayudó a conducir la actividad turística y compensar la expectativa de que la temporada de verano vería una caída en la actividad turística. Nos enfrentamos a combatir la percepción errónea de que Sandy destruyó todos los activos turísticos de New Jersey y no era un destino de vacaciones viable.

Un informe preliminar sobre la temporada turística de 2013, el cual incluye datos de terceros disponibles públicamente y objetivos sobre recibos hoteleros, empleo en hotelería, venta de pases de playa, tasas de ocupación hotelera y actividad de tránsito, muestra que a pesar de los desafíos de la tormenta y la recuperación, la industria del turismo en New Jersey fue no sólo capaz de superar las bajas expectativas- fue capaz de crecer y expandirse en varias áreas. De acuerdo con los datos, en general, la temporada 2013 superó las de 2009 y 2011, y estuvo levemente detrás de la temporada récord de 2012, si bien junio de 2013 fue el más húmedo del que se tenga registro.

Este éxito se alcanzó utilizando una multitud de medios digitales/sociales a los fines de correr la voz a potenciales visitantes de que la zona costera estaba lista para el verano. A través de una campaña publicitaria exhaustiva, dirigimos las audiencias hacia aquellos activos digitales, los cuales incluyeron una cantidad inmensa de información sobre eventos que tenían lugar y negocios abiertos en las áreas afectadas. Estos canales incluyen el sitio web *strongerthanthestorm.com* (el cual ha tenido 397,803 visitas), la página de *Facebook* de STTS (97,722 fanáticos), *Twitter* (6,722 seguidores), *Instagram* (707 seguidores) y Canales *You Tube* (200,307 reproducciones de vídeo), así como un boletín informativo (5,639 suscriptores). Con respecto a Middletown, actualmente hay dos eventos próximos destacados a través de los canales STTS – Día del Jarabe de Arce el 9 de marzo de 2014 y un Taller de Vela Colonial el 30 de marzo de 2014, los cuales tienen lugar en *Poricy Park Conservancy* en el Municipio.

El Estado trabajó junto a las comunidades afectadas para emplear los diversos canales para ayudar a difundir su mensaje individualizado, y el Estado continuará realizando dicha acción y avanzando mediante el uso de toda financiación adicional CDBG-DR del HUD que sea aprobada. Mientras la industria del turismo superó las expectativas en algunas áreas, en otras es claro que se necesita apoyo adicional para superar la percepción relativa a la tormenta. Ello concierne ampliamente a las ciudades que se retrasaron en la recuperación para la actividad de la última temporada de verano. Con un reciente aumento en la cobertura negativa de la costa, es crucial, una vez más, generar historias positivas e interés.

COMENTARIO 95

CAMPAÑA DE MARKETING DE TURISMO

El comentarista estableció que los fondos CDBG-DR no deberían haber sido gastados en la campaña de marketing Más Fuertes que la Tormenta, y que no se deberían asignar fondos adicionales al marketing de turismo en 2014. Otro comentarista

preguntó cómo se relaciona la asignación propuesta del programa de \$5 millones con la legislación estatal sobre el monitoreo de la integridad.

Respuesta del equipo de trabajo:

Tal como se detalla en la Enmienda al Plan de Acción, los datos preliminares tienden a mostrar que la campaña Más Fuertes que la Tormenta fue efectiva para combatir la percepción errónea de que todos los activos de turismo estatales fueron destruidos por el huracán Sandy. Apoyar la recuperación del sector económico en general y también centrarse particularmente en la industria del turismo dado el impacto devastador de Sandy a lo largo de la Costa de Jersey, son cruciales para la recuperación de empresas, comunidades y del Estado en forma conjunta.

Además, con respecto al marketing de turismo durante 2014, una asignación de \$5 millones con el marketing de turismo (una inversión pequeña en comparación con otros sectores) podría ayudar a cientos de empresas, empleados de dichas empresas, y municipalidades con presupuestos que dependen sustancialmente de ingresos relacionados con el turismo. Esto es particularmente crucial para las municipalidades duramente golpeadas y las empresas en dichas municipalidades, que podrían no sacar el máximo provecho durante la temporada de turismo en 2013, debido al daño causado por el huracán Sandy.

Finalmente, tal como se establece en la Enmienda al Plan de Acción, el Estado ha propuesto una asignación de \$5 millones para el marketing de turismo en 2014 para realizar una campaña de marketing significativa, pero comparativamente pequeña, enfocada a asistir a las comunidades duramente golpeadas que no pudieron sacar ventaja de la temporada de turismo 2013. La legislación de monitoreo de integridad del Estado captura contratos valuados en \$5 millones o más, asumiendo que la financiación federal está disponible para monitorear, de forma tal que la propuesta en el Plan de Acción (que no es un contrato) no parece estar directamente relacionada con la legislación de monitoreo de integridad. Asimismo, el HUD cuidadosamente monitorea todos los gastos de fondos CDBG-DR.

COMENTARIO 96

RAMPA PARA BOTES NUTLEY

El comentarista solicitó que los fondos sean asignados para reparar la rampa para botes *Nutley* como proyecto de revitalización económica.

Respuesta del equipo de trabajo:

Tal como muestran los datos referidos en la Enmienda al Plan de Acción, la necesidad no satisfecha del sector económico es significativamente mucho

menor que la necesidad no satisfecha de los sectores de vivienda e infraestructura. Esta información es provista no para minimizar las necesidades no satisfechas del sector económico, sino para mostrar la necesidad comparativamente mayor de dirigir los fondos limitados del CDBG-DR de la segunda partida hacia iniciativas de vivienda e infraestructura. La única inversión económica por realizarse con fondos del CDBG-DR de la segunda partida, es de \$5 millones para publicidad en turismo, la cual ha sido incluida por el Estado porque esa pequeña inversión (comparada con las inversiones de vivienda e infraestructura), puede beneficiar de forma directa a cientos de empresas de turismo en recuperación y sus empleados y a municipalidades en recuperación con presupuestos que dependen de los ingresos del turismo.

COMENTARIO 97

FINANCIACIÓN ADICIONAL PARA SHRAP; FINANCIACIÓN PARA PAGOS DEL SEGURO

El comentarista solicitó que se asignen fondos adicionales al Programa de Vales de Gastos de Subsistencia de Familias Trabajadoras (también conocido como SHRAP) y que se preste financiación para subvencionar a los propietarios de vivienda y pagos del seguro contra inundación.

Respuesta del equipo de trabajo:

El Estado está monitoreando, de manera cercana, el nivel de financiación asociado al Programa Vales de Gastos de Subsistencia de Familias Trabajadoras (también conocido como SHRAP), el cual ha sido financiado por el Estado con fondos federales del Subsidio del Bloque para Servicios Sociales. Actualmente, el Programa SHRAP sigue siendo financiado por encima de la demanda. El Estado continuará analizando y refinando los parámetros del programa según corresponda. Dicho eso, basado en la demanda a futuro de SHRAP así como en la demanda relacionada con otras necesidades de recuperación no satisfechas, el Estado podrá considerar la ampliación de financiación para SHRAP u otros programas de recuperación, según lo permitan los recursos.

Con sus recursos disponibles limitados y necesidades significativas no satisfechas, el Estado no puede, en este momento, asignar financiación adicional a un programa que subvencionaría pagos del seguro contra inundación. Cabe destacar que los subsidios del Programa de Reubicación del Propietario podrían ser aplicados a las obligaciones del seguro. Además, el 21 de marzo de 2014, luego de que el período para comentarios públicos cerrara para la Enmienda al Plan de Acción, el Congreso de los Estados Unidos aprobó, y el Presidente promulgó, la Ley de Reforma por Seguro de Inundaciones Grimm-Menéndez de 2014, la cual aborda y modifica varias disposiciones de la Ley de Reforma por Seguro de Inundaciones Biggert-Waters de 2012, incluidas las disposiciones

relativas a cómo se determinan las primas del seguro contra inundación. El Estado está evaluando el impacto de esta legislación en sus distintos programas de recuperación.

COMENTARIO 98

PROCESO DE SOLICITUD/APROBACIÓN EN EL PROGRAMA DE VALES DE GASTOS DE SUBSISTENCIA DE FAMILIAS TRABAJADORAS

Los comentaristas expresaron frustración con el período de tiempo que tomó recibir financiación a través del Programa de Vales de Gastos de Subsistencia de Familias Trabajadoras (también conocido como SHRAP).

Respuesta del equipo de trabajo:

Como con otros programas de recuperación, el Estado continúa evaluando la entrega del Programa SHRAP para mejorar el proceso y reducir la carga sobre los solicitantes, cuando fuere posible. Algunos de los esfuerzos del Estado incluyen: (i) aliviar la administración del programa al permitir a los solicitantes presentar una solicitud en cualquier condado en contraposición a su condado de residencia; (ii) abrir oficinas SHRAP adicionales para reducir los tiempos de espera y acomodar a los solicitantes más rápidamente; y (iii) ampliar la capacidad administrativa a través de nuevos proveedores. El Estado continuará evaluando las medidas que podrían mejorar el proceso SHRAP.

COMENTARIO 99

PROGRAMA DE VALES DE GASTOS DE SUBSISTENCIA DE FAMILIAS TRABAJADORAS – DUPLICACIÓN DE BENEFICIOS

El comentarista estableció que las personas que reciben Asistencia General de Primero el Trabajo de New Jersey (WFNJ, por sus siglas en inglés) deberían poder recibir SHRAP.

Respuesta del equipo de trabajo:

Las personas que reciben Asistencia General (GA, por sus siglas en inglés) de WFNJ no son elegibles para SHRAP a menos que hayan agotado sus beneficios de Asistencia para Emergencias (EA, por sus siglas en inglés). Dado que los beneficios de vivienda están cubiertos por el programa de Asistencia para Emergencias, se consideraría una duplicación de beneficios que un destinatario WFNJ-GA reciba tanto EA como SHRAP. Si un destinatario WFNJ-GA ha agotado sus beneficios EA, podrá ser elegible para SHRAP y la elegibilidad sería determinada por la agencia SHRAP local.

COMENTARIO 100

RECONSTRUIR SEGÚN LA COMPETENCIA DE DISEÑO

El comentarista preguntó por qué la iniciativa *Rebuild by Design* no es financiada como parte de la Enmienda al Plan de Acción.

Respuesta del equipo de trabajo:

El Estado espera recibir una guía adicional del HUD con respecto a proyectos potenciales que están siendo analizados como parte de la competencia *Rebuild by Design* del HUD. Una vez que la información y guía adicionales hubieran sido provistas, el Estado evaluará las oportunidades de financiación de *Rebuild by Design* en consecuencia.

COMENTARIO 101

AUDIENCIAS Y COMENTARIOS PÚBLICOS

Dos comentaristas plantearon inquietudes sobre el alcance con el que el Estado considera los comentarios públicos sobre la Enmienda al Plan de Acción con anterioridad a la presentación de la modificación propuesta ante el HUD para su aprobación. Otro comentarista preguntó por qué no se celebró una audiencia pública en el Condado de Ocean.

Respuesta del equipo de trabajo:

Al comienzo, todos los comentarios recibidos sobre la Enmienda al Plan de Acción son considerados independientemente de la forma de su presentación. Cada comentario recibe igual consideración ya sea que fue presentado en una audiencia, en forma de comentario público disponible en la audiencia, a través del correo de los Estados Unidos o mediante correo electrónico. Al refinar la Enmienda al Plan de Acción antes de presentar el plan propuesto ante el HUD, el Estado toma en cuenta todos los comentarios recibidos. El Estado ha buscado responder a todos los comentarios que ha recibido y ha realizado adiciones y modificaciones a la modificación propuesta según los comentarios. En pocas palabras, el aporte público es considerado seriamente.

Con respecto a los lugares de las audiencias, mientras el Aviso del Registro Federal FR-5696-N-06 del HUD requería una audiencia pública sobre el plan propuesto del Estado para el gasto de fondos del CDBG-DR de la segunda partida, New Jersey celebró tres audiencias públicas en las áreas del norte, centro y sur de los nueve condados más afectados. Las audiencias se celebraron en los Condados de Atlantic, Essex y Monmouth. El Condado de Monmouth fue seleccionado como el lugar de New Jersey central porque es más equidistante entre los lugares de audiencia de Atlantic y Essex y porque las instalaciones de *Brookdale Community College* estaban disponibles para celebrar la audiencia pública.

COMENTARIO 102**PERÍODO DE AUDIENCIA PÚBLICA; LUGARES DE AUDIENCIA; SESIONES DE AUDIENCIA**

El comentarista afirmó que el período de audiencia pública de 30 días no fue suficiente, que más personas podrían haber asistido si las audiencias hubiesen sido celebradas en escuelas primarias o secundarias, antes que en los campus universitarios y que las preguntas de los comentaristas deberían haber sido respondidas en la audiencia pública.

Respuesta del equipo de trabajo:

El período de comentarios de 30 días cumple con los requisitos del Aviso del Registro Federal del HUD. Más de 300 comentaristas realizaron un aporte. Además, al cerrar el período de comentarios en 30 días, el Estado agilizó tanto como fue posible su capacidad para incluir respuestas a los comentarios, modificar la Enmienda al Plan de Acción en consecuencia, y presentar la modificación ante el HUD para su aprobación. Cada día que transcurre antes de que la modificación sea aprobada es otro día en el que los propietarios e inquilinos desplazados, las pequeñas empresas y comunidades afectadas y otros no reciben asistencia crucial para la recuperación.

El Estado eligió celebrar audiencias públicas en campus universitarios para asegurar que existiera espacio para alojar de manera cómoda a un gran número de participantes y minimizar el costo. En todo caso, toda persona que no pudo asistir a una audiencia pública podía presentar comentarios a través de correo electrónico o correo de los Estados Unidos, cuyo comentario recibiría el mismo trato que todo comentario provisto en las audiencias públicas.

Finalmente, el propósito de estas audiencias públicas era que el Estado explicara su plan al público y luego solicitara comentarios públicos sobre el plan. Las audiencias no tienen la intención de ser sesiones de preguntas y respuestas, sino más bien de maximizar el aporte del público. La respuesta a los comentarios es provista por escrito en esta sección de la Enmienda al Plan de Acción. El Estado tenía “gabinetes móviles” disponibles en cada audiencia pública para proporcionar respuestas a las preguntas individuales de recuperación. Dicho eso, en la medida en que los comentaristas plantearon cuestiones o buscaron asistencia relativa a sus necesidades personales de recuperación, el Estado ha intentado llegar a aquellos comentaristas de forma directa para prestar información y asistencia.

COMENTARIO 103

REQUISITOS MUNICIPALES PARA LA GESTIÓN DE PERMISOS/CONSTRUCCIÓN

Los comentaristas plantearon inquietudes con respecto a los requisitos municipales para la gestión de permisos y con respecto a las municipalidades que podrían no aumentar la altura hasta la cual las viviendas pueden ser construidas para adaptarse a la necesidad de elevación de la vivienda o permitir contratiempos suficientes para permitir la efectiva reconstrucción.

Respuesta del equipo de trabajo:

Las municipalidades, no el Estado, en general tienen competencia sobre la construcción a máxima altura o estándares de contratiempos dentro de sus respectivos límites.

COMENTARIO 104

ESTÁNDARES DE RECONSTRUCCIÓN

El comentarista afirmó que los estándares de reconstrucción del Estado deberían requerir la reconstrucción de estructuras a la mejor elevación de inundación disponible de la FEMA más dos pies de superficie libre, antes que un pie de superficie libre. Otro comentarista estableció que el requisito de un pie de superficie libre no abordará la inundación o protegerá la estructura de futuros riesgos de inundación.

Respuesta del equipo de trabajo:

Como medida para reconstruir de manera más resistente, el Estado adoptó una norma que requiere que la nueva construcción sea construida por encima de la mejor elevación de inundación disponible de la FEMA más un pie de superficie libre. Este estándar fue posteriormente adoptado a nivel federal. La regulación estatal no prohíbe a los propietarios de vivienda construir a elevaciones más altas (por ejemplo, agregando dos pies de superficie libre o más). La decisión de incurrir o no en un costo adicional de elevación más allá del requisito de altura mínima para una protección adicional o beneficio que ello aportaría queda a discreción de cada propietario.

Asimismo, cabe notar que mientras la elevación de viviendas es una forma de mitigar futuros riesgos de inundación, el Estado ha buscado un enfoque escalonado hacia las medidas de reducción de riesgo de inundación como forma eficiente y efectiva para abordar los desafíos de futuros eventos climáticos extremos y otros riesgos relativos a la inundación. El enfoque escalonado incluye, entre otras cosas, la incorporación de iniciativas de infraestructura verde y gris en el esfuerzo de recuperación, la colaboración con el Cuerpo del Ejército de los Estados Unidos para apoyar proyectos constantes de construcción de playas y dunas, priorizando un Programa de Medidas de

Resiliencia y Reducción de Riesgo de Inundación mediante el uso de fondos del CDBG-DR de la segunda partida, creando espacio abierto adicional para absorber aguas de inundación a través del Programa Acres Azules por Sandy, y comprometiendo a seis universidades a que desarrollen estrategias de mitigación de inundación, incluidas las nuevas tecnologías resistentes, las cuales podrían ser utilizadas en todo el Estado.

COMENTARIO 105

REQUISITO DE GASTO DE DOS AÑOS

El comentarista expresó inquietud con respecto a si el Estado sería capaz de satisfacer el requisito federal de que los recursos del CDBG-DR sean empleados dentro de los dos años de haber sido puestos a disposición de New Jersey.

Respuesta del equipo de trabajo:

El Estado está trabajando de forma diligente para satisfacer el requisito de gasto de dos años. Existe un proceso mediante el cual el requisito de gasto de dos años puede ser ampliado para ciertos flujos de financiación a través de un proceso descrito en la legislación Complementaria Sandy. Sin embargo, el Estado está tratando de desembolsar fondos de recuperación tan rápida y efectivamente como sea posible.

COMENTARIO 106

DIRECCIÓN DE LA ASISTENCIA HACIA PERSONAS, EMPRESAS Y COMUNIDADES LMI

Dos comentaristas expresaron inquietud respecto de si a personas LMI no se les otorgaba suficiente prioridad para la asistencia y que fondos no suficientes estaban siendo dirigidos a poblaciones LMI.

Respuesta del equipo de trabajo:

En el Plan de Acción, el Estado reconoció que los desastres naturales, tal como el huracán Sandy, pueden tener un efecto devastador en personas, empresas y comunidades con LMI, y que estos grupos pueden enfrentar desafíos únicos en la recuperación. Como resultado, se dio a las poblaciones LMI prioridad en muchos programas de recuperación de Sandy. Por ejemplo, el 70 por ciento de la financiación del Programa RREM de la primera partida se reservó para solicitantes con LMI elegibles. El sesenta por ciento de los fondos de la primera partida del Programa Reubicación del Propietario se reservó para solicitantes LMI elegibles, y todos los solicitantes LMI elegibles para ese programa recibieron, o recibirán en breve, financiación del programa. Asimismo, los programas de inquilino del Estado abrumadoramente atienden a personas con LMI. Las empresas que emplean personas con LMI o atienden un área de LMI están siendo financiadas a través de programas de Préstamos y Subsidios

Comerciales Más Fuertes de NJ. La primera ronda de financiación a ser provista a través de la iniciativa de proyecto catalítico y transformativo de Revitalización de Vecindarios y Comunidades del EDA otorga prioridad a proyectos elegibles presentados por comunidades de LMI. Las comunidades de LMI también han sido atendidas a través del Programa de Subsidios a Servicios Esenciales y del Programa de Subsidios a la Asistencia de Planificación Posterior a Sandy. Éstos son sólo algunos ejemplos.

Tal como se establece en el Apéndice A de la Enmienda al Plan de Acción, el Estado actualmente proyecta que cerca del 54 por ciento de todos los fondos beneficiará a viviendas, empresas y comunidades con LMI, lo cual supera el requisito federal del 50 por ciento impuesto en virtud de FR-5696-N-01.

COMENTARIO 107

APALANCAMIENTO DE RECURSOS

El comentarista apoyó el apalancamiento de varios recursos en la recuperación de desastres para llevar adelante iniciativas más grandes de revitalización de vecindarios. Otro comentarista preguntó sobre el apalancamiento de fondos del CDBG-DR y el HMGP.

Respuesta del equipo de trabajo:

El Estado concuerda con el comentarista en que el apalancamiento de múltiples fuentes de financiación juntas para llevar adelante proyectos de recuperación cruciales e iniciativas de revitalización a gran escala es un componente esencial para una recuperación efectiva. El Estado ha diseñado programas con este principio en mente y continuará evaluando maneras en las que los programas pueden funcionar juntos para tener un mayor impacto a los fines de la recuperación de personas, empresas y comunidades.

Sin embargo, el apalancamiento puede presentar desafíos. La incorporación de fondos del CDBG-DR del HUD y del HMGP de la FEMA en la misma actividad, puede ser difícil. Al integrar dos flujos de financiación para la misma actividad específica, la actividad debe satisfacer todas las regulaciones federales que se aplican a cada flujo de financiación. En ciertas circunstancias, los esquemas regulatorios pueden entrar en conflicto o de otra forma prohibir el apalancamiento de estos flujos de financiación para completar un proyecto de recuperación específico. Sin embargo, cuando fuere viable, el Estado continuará apalancando recursos disponibles de varias maneras para maximizar el impacto de recursos disponibles para los ciudadanos de New Jersey en recuperación y para las iniciativas de recuperación cruciales realizadas.

COMENTARIO 108
MONITOREO AUMENTADO

El comentarista estableció que deberían tomarse más medidas para monitorear los programas financiados CDBG-DR. El comentarista también preguntó sobre la implementación de la legislación de monitoreo de la integridad, la publicación de informes de monitoreo de la integridad y la contratación de monitores externos para la recuperación de Sandy.

Respuesta del equipo de trabajo:

Los fondos federales de recuperación de desastres están cuidadosamente regulados y monitoreados por el gobierno federal. De hecho, el HUD ha monitoreado a New Jersey tres veces desde el comienzo de los programas asistidos para Sandy en mayo de 2013. Se prevé que estas actividades de monitoreo continuarán durante el curso de la recuperación. El Estado también trabaja con el HUD semanalmente en cuestiones de cumplimiento que surgen en el curso de la recuperación para asegurar que el Estado continúe en cumplimiento de las numerosas normas y regulaciones federales implicadas por programas de recuperación de desastres. Asimismo, los empleados de la Oficina federal del Inspector General han revisado los programas de New Jersey en el curso ordinario de sus responsabilidades, y el Estado espera que dichas revisiones continúen. Una supervisión de flujos de financiación de recuperación federales que no provengan del HUD es comparable.

Además de la cercana supervisión impuesta por el gobierno federal, el Estado ha implementado pasos para cumplir con la legislación estatal de monitoreo de la integridad. Esto incluye la contratación de monitores externos donde los fondos federales de recuperación están disponibles para cubrir el costo. El Estado continuará cumpliendo con la legislación a medida que la recuperación avanza, incluso con respecto a la presentación de los informes de monitoreo.

COMENTARIO 109
COMUNIDADES CON “JUSTICIA AMBIENTAL”

El comentarista pidió que, para asistir con las preparaciones para futuras tormentas, el Estado analice si los habitantes de comunidades con “justicia ambiental” enfrentaron más desafíos en las evacuaciones, sufrieron un impacto más significativo como resultado de la tormenta y tuvieron mayor dificultad en el proceso de reconstrucción en comparación con comunidades socioeconómicas más altas.

Respuesta del equipo de trabajo:

El Estado espera que varios análisis sean conducidos según el impacto y la recuperación del huracán Sandy a los fines de informar y mejorar la preparación

para, y las respuestas a, futuras tormentas del tamaño y escala del huracán Sandy en todo los Estados Unidos.

COMENTARIO 110

SISTEMA DE SEGUIMIENTO DE HABITANTES

El comentarista sugirió que el Estado desarrolle un sistema que seguiría los movimientos de los habitantes en diferentes vecindarios para permanecer mejor en comunicación con esos habitantes y proporcionar asistencia.

Respuesta del equipo de trabajo:

Mientras el Estado evaluará la sugerencia del comentarista acerca de un sistema de seguimiento de habitantes, los solicitantes individuales son responsables de notificar al DCA su información de contacto actual.

APÉNDICE A: ASIGNACIÓN DE LA PRIMERA Y SEGUNDA PARTIDA DE LOS FONDOS DEL CDBG-DR

Categoría	Importe total	Programa	Nivel de asignación
Programas de Asistencia a Propietarios	\$1,455,000,000	Reconstrucción, Rehabilitación, Elevación y Mitigación	\$1,100,000,000
		Programa de Reconstrucción para Propietarios de Ingresos Bajos a Moderados	\$40,000,000
		Programa de Compra de Blue Acres	\$100,000,000
		Programa de Reasentamiento de la Vivienda	\$215,000,000
Viviendas de Alquiler y Programas de Inquilinos	\$624,520,000	Fondo para la Restauración de Vivienda Multifamiliar	\$379,520,000
		Programa de reparación de viviendas de Alquiler por Propietarios (pequeñas viviendas)	\$70,000,000
		Fondo de Pre-Desarrollo	\$10,000,000
		Programa de Mejoramiento de Barrios (programa piloto de reducción de deterioro)	\$50,000,000
		Incentivos para propietarios	\$40,000,000
		Programa de Asistencia para Compradores de Viviendas de Sandy	\$25,000,000
		Fondo para Necesidades Especiales de Viviendas de Sandy	\$50,000,000
Desarrollo Económico	\$305,000,000	Subvenciones/préstamos perdonables a Empresas	\$100,000,000
		Préstamos Directos para pequeñas empresas	\$100,000,000
		Revitalización de Vecindarios y Comunidades	\$75,000,000
		Campaña de Marketing Turístico	\$30,000,000
Programas de Infraestructura	\$550,000,000	Banco de Resiliencia Energética de New Jersey	\$200,000,000
		Programa de Reducción de Riesgo de Inundación	\$100,000,000
		Participación no federal en los costos (<i>Match</i>)	\$250,000,000
Apoyo a Entidades Gubernamentales	\$181,000,000	Programa de Demolición de Estructuras Inseguras	\$25,000,000
		Programa de Servicios Esenciales	\$145,000,000
		Cumplimiento de Zonificación/Código	\$11,000,000
Servicios de Apoyo	\$10,000,000	Programa de Servicios de Apoyo	\$10,000,000
TOTAL	\$3,125,520,000	TOTAL DE LOS PROGRAMAS FINANCIADOS	\$3,125,520,000
Planificación y Administración	\$167,000,000	Subvenciones de Planificación	\$15,000,000
		Administración	\$152,000,000
TOTAL	\$3,292,520,000		

APÉNDICE B: PORCENTAJE DE FONDOS AGREGADOS DEL CDBG-DR RECIBIDOS DIRIGIDOS A LOS MUNICIPIOS MÁS AFECTADOS

Categoría	Programa	Nivel de asignación	Parte de asignación que beneficia a condados <u>más</u> afectados y con mayores dificultades	Porcentaje estimado en beneficio de los condados <u>más</u> afectados y con mayores dificultades
Programas de Asistencia a Propietarios	Reconstrucción, Rehabilitación, Elevación y Mitigación	\$1,100,000,000	\$1,100,000,000	100%
	Programa de Reconstrucción para Propietarios de Ingresos Bajos a Moderados	\$40,000,000	\$40,000,000	100%
	Programa de Compra de Blue Acres	\$100,000,000	\$85,000,000	85%
	Programa de Reasentamiento de la Vivienda	\$215,000,000	\$215,000,000	100%
Viviendas de Alquiler y Programas de Inquilinos	Fondo para la Restauración de Vivienda Multifamiliar	\$379,520,000	\$265,664,000	70%
	Programa de Reparación de Viviendas de Alquiler para Propietarios (pequeñas viviendas)	\$70,000,000	\$49,000,000	70%
	Fondo de Pre-Desarrollo	\$10,000,000	\$8,000,000	80%
	Programa de Mejoramiento de Barrios (programa piloto de reducción de deterioro)	\$50,000,000	\$40,000,000	80%
	Incentivos para propietarios	\$40,000,000	\$30,000,000	75%
	Programa Sandy de Asistencia para Compradores de Viviendas	\$25,000,000	\$24,500,000	98%
	Fondo Sandy para Viviendas con Necesidades Especiales	\$50,000,000	\$37,500,000	75%
Desarrollo Económico	Subvenciones/préstamos perdonables a Empresas	\$100,000,000	\$75,000,000	75%
	Préstamos directos a pequeñas empresas	\$100,000,000	\$75,000,000	75%
	Revitalización de Vecindarios y Comunidades	\$75,000,000	\$56,250,000	75%
	Campaña de Marketing Turístico	\$30,000,000	\$22,500,000	75%
Programas de Infraestructura	Banco de Resiliencia Energética de New Jersey	\$200,000,000	\$100,000,000	50%
	Programa de Reducción de Riesgo de Inundación	\$100,000,000	\$80,000,000	80%
	Participación no federal en los costos (<i>Match</i>)	\$250,000,000	\$125,000,000	50%
Apoyo a Entidades Gubernamentales	Programa de Demolición de Estructuras Inseguras	\$25,000,000	\$23,750,000	95%
	Programa de Servicios Esenciales	\$150,000,000	\$142,500,000	95%
	Cumplimiento de Zonificación/Código	\$11,000,000	\$9,900,000	90%
Servicios de Apoyo	Servicios de Apoyo	\$10,000,000	\$9,000,000	90%
TOTAL	TOTAL DE PROGRAMAS FINANCIADOS	\$3,125,520,000	\$2,613,564,000	84%
Planificación y Administración	Subvenciones de Planificación	\$15,000,000	NA	NA
	Administración	\$152,000,000	NA	NA
TOTAL		\$3,292,520,000		